



ΑΝΩΤΑΤΗ ΣΧΟΛΗ ΚΑΛΩΝ ΤΕΧΝΩΝ  
ΕΤΟΣ ΙΔΡΥΣΕΩΣ 1836  
Διεύθυνση Οικονομικών Υπηρεσιών  
Πληροφορίες: Φ. Σταθάτος  
Τηλ.: 210 8838130  
Email: [fstathatos@asfa.gr](mailto:fstathatos@asfa.gr)

Αρ. Πρωτ.: 1979

Αθήνα, 16.05.2023

<b>Τίτλος Διαγωνισμού</b>	
<b>ΑΝΤΙΚΑΤΑΣΤΑΣΗ ΚΕΝΤΡΙΚΩΝ ΚΛΙΜΑΤΙΣΤΙΚΩΝ ΣΥΣΤΗΜΑΤΩΝ ΕΡΓΑΣΤΗΡΙΑΚΩΝ ΧΩΡΩΝ ΚΤΗΡΙΑΚΩΝ ΕΓΚΑΤΑΣΤΑΣΕΩΝ ΑΣΚΤ</b>	
<b>Αναθέτουσα Αρχή</b>	Ανώτατη Σχολή Καλών Τεχνών
<b>Προϋπολογισμός</b>	Η εκτιμώμενη αξία της σύμβασης ανέρχεται στο ποσό των:  349.832,52€ συμπεριλαμβανομένου ΦΠΑ 24 % (προϋπολογισμός χωρίς ΦΠΑ: 282.123,00€, ΦΠΑ: 67.709,52€)
<b>Διαδικασία Ανάθεσης</b>	Ηλεκτρονικός Διαγωνισμός με Ανοιχτή Διαδικασία Άνω των Ορίων
<b>Κριτήριο Ανάθεσης</b>	Πλέον συμφέρουσα από οικονομική άποψη προσφορά βάσει βέλτιστης σχέσης ποιότητας-τιμής
<b>Ημερομηνία &amp; Ώρα Αποσφράγισης</b>	30 Ιουνίου και ώρα 12:30 μ.μ.
<b>Καταληκτική ημερομηνία ηλεκτρονικής υποβολής προσφορών</b>	26 Ιουνίου, ημέρα Δευτέρα και ώρα 14:00 μ.μ. Οι προσφορές πρέπει να υποβάλλονται ηλεκτρονικά στην διεύθυνση: <a href="http://www.promitheus.gov.gr">www.promitheus.gov.gr</a> .  Τα στοιχεία και δικαιολογητικά τα οποία απαιτείται να προσκομισθούν σε έντυπη μορφή (ως πρωτότυπα ή ακριβή αντίγραφα), σύμφωνα με τις διατάξεις της παρ. 2.4.2.5 της διακήρυξης, προσκομίζονται έως την ημέρα και ώρα αποσφράγισης των προσφορών με ευθύνη του οικονομικού φορέα στην αναθέτουσα αρχή, σε έντυπη μορφή και σε κλειστό-ούς φάκελο-ους, στον οποίο αναγράφεται ο αποστολέας και ως παραλήπτης η Επιτροπή Διαγωνισμού του παρόντος διαγωνισμού.

<b>Τόπος Διενέργειας</b>	Το πιστοποιημένο στο ΕΣΗΔΗΣ, για την αποσφράγιση των προσφορών αρμόδιο όργανο της Αναθέτουσας Αρχής (Επιτροπή Διαγωνισμού), προβαίνει στην έναρξη της διαδικασίας ηλεκτρονικής αποσφράγισης των φακέλων των προσφορών, κατά το άρθρο 100 του ν. 4412/2016, ως ισχύει
<b>Χρηματοδότηση</b>	<p>Φορέας χρηματοδότησης της παρούσας σύμβασης είναι το του Πρόγραμμα Δημοσίων Επενδύσεων Κωδ. ΣΑΕ 346. Η δαπάνη για την εν σύμβαση βαρύνει την με ΚΑΕ: 02.0.9322Μ σχετική πίστωση του προϋπολογισμού του οικονομικού έτους 2023 του Φορέα.</p> <p>Για την παρούσα διαδικασία έχει εκδοθεί η απόφαση με αρ. πρωτ. 214/20.03.2023 (ΑΔΑΜ: 23REQ012653983, ΑΔΑ: 9ΥΛΞ46Ψ8ΝΖ-8Ι1) για την ανάληψη υποχρέωσης/έγκριση δέσμευσης πίστωσης για το οικονομικό έτος 2023 και έλαβε α/α 214 καταχώρησης στο μητρώο δεσμεύσεων/Βιβλίο εγκρίσεων &amp; Εντολών Πληρωμής του Φορέα.</p> <p>Η παρούσα σύμβαση χρηματοδοτείται από Πιστώσεις του Προγράμματος Δημοσίων Επενδύσεων (Συλλογική Απόφαση Ένταξης, αριθ. ενάριθ. έργου: (2021ΝΑ34600195 ΚΑΕ 9322Μ)</p> <p>Η σύμβαση περιλαμβάνεται στο υποέργο Νο 1 (κωδ υποέργου 322901) της Πράξης με τίτλο: «ΑΝΤΙΚΑΤΑΣΤΑΣΗ ΗΛΕΚΤΡΟΜΗΧΑΝΟΛΟΓΙΚΩΝ ΕΓΚΑΤΑΣΤΑΣΕΩΝ ΚΤΗΡΙΑΚΩΝ ΥΠΟΔΟΜΩΝ ΑΣΚΤ» η οποία έχει ενταχθεί στο ΠΔΕ/ΕΠΑ/ΤΠΑ του Υπουργείου Παιδείας και Θρησκευμάτων.</p> <p>Η πράξη έχει λάβει κωδικό MIS 5149562.</p>
<b>Διάρκεια Σύμβασης</b>	Η διάρκεια της σύμβασης ορίζεται σε <b>έξι (6) μήνες</b> από την υπογραφή της σύμβασης και ανάρτηση της στο ΚΗΜΔΗΣ
<b>CPV</b>	42510000-4 (Μονάδες εναλλαγής θερμότητας, κλιματιστικός και ψυκτικός εξοπλισμός, μηχανήματα διήθησης) 45232141-2 Εργασίες σε εγκαταστάσεις θέρμανσης
<b>Αριθμός Πρωτοκόλλου Διαγωνισμού</b>	1979/16.05/2023

## Περιεχόμενα

<b>1.</b>	<b>ΑΝΑΘΕΤΟΥΣΑ ΑΡΧΗ ΚΑΙ ΑΝΤΙΚΕΙΜΕΝΟ ΣΥΜΒΑΣΗΣ .....</b>	<b>5</b>
1.1	ΣΤΟΙΧΕΙΑ ΑΝΑΘΕΤΟΥΣΑΣ ΑΡΧΗΣ .....	5
1.2	ΣΤΟΙΧΕΙΑ ΔΙΑΔΙΚΑΣΙΑΣ-ΧΡΗΜΑΤΟΔΟΤΗΣΗ .....	5
1.3	ΣΥΝΟΠΤΙΚΗ ΠΕΡΙΓΡΑΦΗ ΦΥΣΙΚΟΥ ΚΑΙ ΟΙΚΟΝΟΜΙΚΟΥ ΑΝΤΙΚΕΙΜΕΝΟΥ ΤΗΣ ΣΥΜΒΑΣΗΣ.....	6
1.4	ΘΕΣΜΙΚΟ ΠΛΑΙΣΙΟ .....	6
1.5	ΠΡΟΘΕΣΜΙΑ ΠΑΡΑΛΑΒΗΣ ΠΡΟΣΦΟΡΩΝ .....	9
1.6	ΔΗΜΟΣΙΟΤΗΤΑ .....	9
1.7	ΑΡΧΕΣ ΕΦΑΡΜΟΖΟΜΕΝΕΣ ΣΤΗ ΔΙΑΔΙΚΑΣΙΑ ΣΥΝΑΨΗΣ.....	9
<b>2.</b>	<b>ΓΕΝΙΚΟΙ ΚΑΙ ΕΙΔΙΚΟΙ ΟΡΟΙ ΣΥΜΜΕΤΟΧΗΣ .....</b>	<b>10</b>
2.1	ΓΕΝΙΚΕΣ ΠΛΗΡΟΦΟΡΙΕΣ .....	10
2.1.1	Έγγραφα της σύμβασης .....	10
2.1.2	Επικοινωνία - Πρόσβαση στα έγγραφα της Σύμβασης.....	10
2.1.3	Παροχή Διευκρινίσεων .....	10
2.1.4	Γλώσσα .....	11
2.1.5	Εγγυήσεις.....	11
2.1.6	Προστασία Προσωπικών Δεδομένων .....	12
2.2	ΔΙΚΑΙΩΜΑ ΣΥΜΜΕΤΟΧΗΣ - ΚΡΙΤΗΡΙΑ ΠΟΙΟΤΙΚΗΣ ΕΠΙΛΟΓΗΣ .....	12
2.2.1	Δικαίωμα συμμετοχής .....	12
2.2.2	Εγγύηση συμμετοχής.....	13
2.2.3	Λόγοι αποκλεισμού.....	13
2.2.4	Καταλληλότητα άσκησης επαγγελματικής δραστηριότητας .....	17
2.2.5	Οικονομική και χρηματοοικονομική επάρκεια .....	18
2.2.6	Τεχνική και επαγγελματική ικανότητα .....	18
2.2.7	Πρότυπα διασφάλισης ποιότητας και πρότυπα περιβαλλοντικής διαχείρισης .....	18
2.2.8	Στήριξη στην ικανότητα τρίτων – Υπερβολαβία.....	19
2.2.9	Κανόνες απόδειξης ποιοτικής επιλογής.....	19
2.2.9.1	Προκαταρκτική απόδειξη κατά την υποβολή προσφορών .....	20
2.2.9.2	Αποδεικτικά μέσα .....	21
2.3	ΚΡΙΤΗΡΙΑ ΑΝΑΘΕΣΗΣ.....	29
2.3.1	Κριτήριο ανάθεσης .....	29
2.3.2	Βαθμολόγηση και κατάταξη προσφορών.....	30
2.4	ΚΑΤΑΡΤΙΣΗ - ΠΕΡΙΕΧΟΜΕΝΟ ΠΡΟΣΦΟΡΩΝ .....	31
2.4.1	Γενικοί όροι υποβολής προσφορών .....	31
2.4.2	Χρόνος και Τρόπος υποβολής προσφορών .....	31
2.4.3	Περιεχόμενα Φακέλου «Δικαιολογητικά Συμμετοχής- Τεχνική Προσφορά» .....	34
2.4.3.1	Δικαιολογητικά Συμμετοχής .....	34
2.4.3.2	Τεχνική προσφορά .....	35
2.4.4	Περιεχόμενα Φακέλου «Οικονομική Προσφορά» / Τρόπος σύνταξης και υποβολής οικονομικών προσφορών.....	36
2.4.5	Χρόνος ισχύος των προσφορών.....	37
2.4.6	Λόγοι απόρριψης προσφορών .....	37
<b>3.</b>	<b>ΔΙΕΝΕΡΓΕΙΑ ΔΙΑΔΙΚΑΣΙΑΣ - ΑΞΙΟΛΟΓΗΣΗ ΠΡΟΣΦΟΡΩΝ .....</b>	<b>39</b>
3.1	ΑΠΟΣΦΡΑΓΙΣΗ ΚΑΙ ΑΞΙΟΛΟΓΗΣΗ ΠΡΟΣΦΟΡΩΝ .....	39
3.1.1	Ηλεκτρονική αποσφράγιση προσφορών .....	39
3.1.2	Αξιολόγηση προσφορών.....	39
3.2	ΠΡΟΣΚΛΗΣΗ ΥΠΟΒΟΛΗΣ ΔΙΚΑΙΟΛΟΓΗΤΙΚΩΝ ΠΡΟΣΩΡΙΝΟΥ ΑΝΑΔΟΧΟΥ - ΔΙΚΑΙΟΛΟΓΗΤΙΚΑ ΠΡΟΣΩΡΙΝΟΥ ΑΝΑΔΟΧΟΥ.....	41
3.3	ΚΑΤΑΚΥΡΩΣΗ - ΣΥΝΑΨΗ ΣΥΜΒΑΣΗΣ .....	42
3.4	ΠΡΟΔΙΚΑΣΤΙΚΕΣ ΠΡΟΣΦΥΓΕΣ - ΠΡΟΣΩΡΙΝΗ ΚΑΙ ΟΡΙΣΤΙΚΗ ΔΙΚΑΣΤΙΚΗ ΠΡΟΣΤΑΣΙΑ .....	44
3.5	ΜΑΤΑΙΩΣΗ ΔΙΑΔΙΚΑΣΙΑΣ .....	46
<b>4.</b>	<b>ΟΡΟΙ ΕΚΤΕΛΕΣΗΣ ΤΗΣ ΣΥΜΒΑΣΗΣ .....</b>	<b>47</b>
4.1	ΕΓΓΥΗΣΕΙΣ (ΚΑΛΗΣ ΕΚΤΕΛΕΣΗΣ, ΠΡΟΚΑΤΑΒΟΛΗΣ, ΚΑΛΗΣ ΛΕΙΤΟΥΡΓΙΑΣ) .....	47
4.2	ΣΥΜΒΑΤΙΚΟ ΠΛΑΙΣΙΟ - ΕΦΑΡΜΟΣΤΕΑ ΝΟΜΟΘΕΣΙΑ .....	48

4.3	ΌΡΟΙ ΕΚΤΕΛΕΣΗΣ ΤΗΣ ΣΥΜΒΑΣΗΣ .....	48
4.4	ΥΠΕΡΓΟΛΑΒΙΑ .....	49
4.5	ΤΡΟΠΟΠΟΙΗΣΗ ΣΥΜΒΑΣΗΣ ΚΑΤΑ ΤΗ ΔΙΑΡΚΕΙΑ ΤΗΣ .....	49
4.6	ΔΙΚΑΙΩΜΑ ΜΟΝΟΜΕΡΟΥΣ ΛΥΣΗΣ ΤΗΣ ΣΥΜΒΑΣΗΣ .....	49
<b>5.</b>	<b>ΕΙΔΙΚΟΙ ΟΡΟΙ ΕΚΤΕΛΕΣΗΣ ΤΗΣ ΣΥΜΒΑΣΗΣ.....</b>	<b>51</b>
5.1	ΤΡΟΠΟΣ ΠΛΗΡΩΜΗΣ .....	51
5.2	ΚΗΡΥΞΗ ΟΙΚΟΝΟΜΙΚΟΥ ΦΟΡΕΑ ΕΚΠΤΩΤΟΥ - ΚΥΡΩΣΕΙΣ .....	52
5.3	ΔΙΟΙΚΗΤΙΚΕΣ ΠΡΟΣΦΥΓΕΣ ΚΑΤΑ ΤΗ ΔΙΑΔΙΚΑΣΙΑ ΕΚΤΕΛΕΣΗΣ ΤΩΝ ΣΥΜΒΑΣΕΩΝ .....	54
5.4	ΔΙΚΑΣΤΙΚΗ ΕΠΙΛΥΣΗ ΔΙΑΦΟΡΩΝ .....	54
<b>6.</b>	<b>ΧΡΟΝΟΣ ΚΑΙ ΤΡΟΠΟΣ ΕΚΤΕΛΕΣΗΣ.....</b>	<b>55</b>
6.1	ΠΑΡΑΚΟΛΟΥΘΗΣΗ ΤΗΣ ΣΥΜΒΑΣΗΣ .....	55
6.2	ΔΙΑΡΚΕΙΑ ΣΥΜΒΑΣΗΣ .....	55
6.3	ΠΑΡΑΛΑΒΗ ΤΟΥ ΑΝΤΙΚΕΙΜΕΝΟΥ ΤΗΣ ΣΥΜΒΑΣΗΣ .....	55
6.4	ΑΠΟΡΙΨΗ ΣΥΜΒΑΤΙΚΩΝ ΕΙΔΩΝ/ ΠΑΡΑΔΟΤΕΩΝ – ΑΝΤΙΚΑΤΑΣΤΑΣΗ.....	56
6.5	ΔΕΙΓΜΑΤΑ – ΔΕΙΓΜΑΤΟΛΗΨΙΑ – ΕΡΓΑΣΤΗΡΙΑΚΕΣ ΕΞΕΤΑΣΕΙΣ .....	57
6.6	ΕΓΓΥΗΜΕΝΗ ΛΕΙΤΟΥΡΓΙΑ ΠΡΟΜΗΘΕΙΑΣ.....	57
6.7	ΑΝΑΠΡΟΣΑΡΜΟΓΗ ΤΙΜΗΣ .....	57
6.8	ΚΑΤΑΓΓΕΛΙΑ ΤΗΣ ΣΥΜΒΑΣΗΣ- ΥΠΟΚΑΤΑΣΤΑΣΗ ΑΝΑΔΟΧΟΥ .....	57
	<b>ΠΑΡΑΡΤΗΜΑΤΑ .....</b>	<b>59</b>
	ΠΑΡΑΡΤΗΜΑ Ι – ΑΝΑΛΥΤΙΚΗ ΠΕΡΙΓΡΑΦΗ ΦΥΣΙΚΟΥ ΚΑΙ ΟΙΚΟΝΟΜΙΚΟΥ ΑΝΤΙΚΕΙΜΕΝΟΥ ΤΗΣ ΣΥΜΒΑΣΗΣ (ΠΡΟΣΑΡΜΟΣΜΕΝΟ ΑΠΟ ΤΗΝ ΑΝΑΘΕΤΟΥΣΑ ΑΡΧΗ) .....	59
	ΠΑΡΑΡΤΗΜΑ ΙΙ – ΤΕΧΝΙΚΕΣ ΠΡΟΔΙΑΓΡΑΦΕΣ – ΠΙΝΑΚΕΣ ΣΥΜΜΟΡΦΩΣΗΣ .....	97
	ΠΑΡΑΡΤΗΜΑ ΙΙΙ – ΡΗΤΡΑ ΑΚΕΡΑΙΟΤΗΤΑΣ .....	99
	ΠΑΡΑΡΤΗΜΑ ΙV – ΕΝΗΜΕΡΩΣΗ ΦΥΣΙΚΩΝ ΠΡΟΣΩΠΩΝ ΓΙΑ ΤΗΝ ΕΠΕΞΕΡΓΑΣΙΑ ΠΡΟΣΩΠΙΚΩΝ ΔΕΔΟΜΕΝΩΝ .....	101
	ΠΑΡΑΡΤΗΜΑ V – ΔΗΛΩΣΗ ΟΨΙΓΕΝΩΝ ΜΕΤΑΒΟΛΩΝ .....	102
	ΠΑΡΑΡΤΗΜΑ VI – ΥΠΟΔΕΙΓΜΑ ΟΙΚΟΝΟΜΙΚΗΣ ΠΡΟΣΦΟΡΑΣ.....	103
	ΠΑΡΑΡΤΗΜΑ VII – ΕΕΕΣ (ΠΡΟΣΑΡΜΟΣΜΕΝΟ ΑΠΟ ΤΗΝ ΑΝΑΘΕΤΟΥΣΑ ΑΡΧΗ)- [ΥΠΟΧΡΕΩΤΙΚΟ] .....	116

## 1. ΑΝΑΘΕΤΟΥΣΑ ΑΡΧΗ ΚΑΙ ΑΝΤΙΚΕΙΜΕΝΟ ΣΥΜΒΑΣΗΣ

### 1.1 Στοιχεία Αναθέτουσας Αρχής

Επωνυμία	Ανώτατη Σχολή Καλών Τεχνών (Α. Σ. Κ. Τ)
Αριθμός Φορολογικού Μητρώου (Α.Φ.Μ.)	090015163
Ταχυδρομική διεύθυνση	Πατησίων 42, Αθήνα
Πόλη	Αθήνα
Ταχυδρομικός Κωδικός	10682
Χώρα	Ελλάδα
Κωδικός NUTS	EL303
Τηλέφωνο	210 8838130
Ηλεκτρονικό Ταχυδρομείο (e-mail)	<a href="mailto:fstathatos@asfa.gr">fstathatos@asfa.gr</a>
Αρμόδιος για πληροφορίες	Φ. Σταθάτος
Γενική Διεύθυνση στο διαδίκτυο (URL)	<a href="http://www.asfa.gr/">http://www.asfa.gr/</a>

#### Είδος Αναθέτουσας Αρχής

Η Αναθέτουσα Αρχή είναι Μη Κεντρική Αναθέτουσα Αρχή (ΜΚΑΑ) κατά την έννοια των διατάξεων του άρθρου 2 παρ. 1 περ. 2 και 3 του ν. 4412/2016 και ανήκει στον Υποτομέα της Κεντρικής Κυβέρνησης, σύμφωνα με τις διατάξεις του άρθρου 14 του ν. 4270/2014.

#### Κύρια δραστηριότητα Α.Α.

Η κύρια δραστηριότητα της Αναθέτουσας Αρχής είναι η Ανώτατη Εκπαίδευση.

#### Στοιχεία Επικοινωνίας

- α) Τα έγγραφα της σύμβασης είναι διαθέσιμα για ελεύθερη, πλήρη, άμεση & δωρεάν ηλεκτρονική πρόσβαση μέσω της Διαδικτυακής Πύλης ([www.promitheus.gov.gr](http://www.promitheus.gov.gr)) του ΟΠΣ ΕΣΗΔΗΣ.
- β) Κάθε είδους επικοινωνία και ανταλλαγή πληροφοριών πραγματοποιείται μέσω του ΕΣΗΔΗΣ Προμήθειες και Υπηρεσίες (εφεξής ΕΣΗΔΗΣ), το οποίο είναι προσβάσιμο από τη Διαδικτυακή Πύλη ([www.promitheus.gov.gr](http://www.promitheus.gov.gr)) του ΟΠΣ ΕΣΗΔΗΣ.
- γ) Περαιτέρω πληροφορίες είναι διαθέσιμες από: την προαναφερθείσα Γενική Διεύθυνση στο διαδίκτυο (URL): <http://www.announcements.asfa.gr>

### 1.2 Στοιχεία Διαδικασίας-Χρηματοδότηση

#### Είδος διαδικασίας

Ο διαγωνισμός θα διεξαχθεί με την ανοικτή διαδικασία του άρθρου 27 του ν. 4412/16.

#### Χρηματοδότηση της σύμβασης

Φορέας χρηματοδότησης της παρούσας σύμβασης είναι το του Πρόγραμμα Δημοσίων Επενδύσεων Κωδ. ΣΑΕ 346. Η δαπάνη για την εν σύμβαση βαρύνει την με ΚΑΕ: 02.0.9322Μ σχετική πίστωση του προϋπολογισμού του οικονομικού έτους 2023 του Φορέα.

Για την παρούσα διαδικασία έχει εκδοθεί η απόφαση με αρ. πρωτ. 214/20.03.2023 (ΑΔΑΜ: 23REQ012653983, ΑΔΑ: 9ΥΛΞ46Ψ8ΝΖ-8Ι1) για την ανάληψη υποχρέωσης/έγκριση δέσμευσης

πίστωσης για το οικονομικό έτος 2023 και έλαβε α/α 214 καταχώρησης στο μητρώο δεσμεύσεων/Βιβλίο εγκρίσεων & Εντολών Πληρωμής του Φορέα.

Η παρούσα σύμβαση χρηματοδοτείται από Πιστώσεις του Προγράμματος Δημοσίων Επενδύσεων (Συλλογική Απόφαση Ένταξης, αριθ. ενάριθ. έργου: (2021NA34600195 ΚΑΕ 9322Μ)

Η σύμβαση περιλαμβάνεται στο υποέργο Νο 1 (κωδ υποέργου 322901) της Πράξης με τίτλο: «ΑΝΤΙΚΑΤΑΣΤΑΣΗ ΗΛΕΚΤΡΟΜΗΧΑΝΟΛΟΓΙΚΩΝ ΕΓΚΑΤΑΣΤΑΣΕΩΝ ΚΤΗΡΙΑΚΩΝ ΥΠΟΔΟΜΩΝ ΑΣΚΤ» η οποία έχει ενταχθεί στο ΠΔΕ/ΕΠΑ/ΤΠΑ του Υπουργείου Παιδείας και Θρησκευμάτων.

Η πράξη έχει λάβει κωδικό MIS 5149562.

### **1.3 Συνοπτική Περιγραφή φυσικού και οικονομικού αντικειμένου της σύμβασης**

Αντικείμενο της σύμβασης είναι η επιλογή αναδόχου για την προμήθεια και εγκατάσταση μηχανημάτων και εγκαταστάσεων κλιματισμού και αερισμού σε αίθουσες διδασκαλίας της Ανώτατης Σχολής Καλών Τεχνών.

Η εκτιμώμενη αξία της σύμβασης ανέρχεται στο ποσό των 349.832,52 € συμπεριλαμβανομένου ΦΠΑ 24 % (προϋπολογισμός χωρίς ΦΠΑ: € 282.123,00 , ΦΠΑ 67.709,52 €).

Η διάρκεια της σύμβασης ορίζεται σε έξι (6) μήνες.

Αναλυτική περιγραφή του φυσικού και οικονομικού αντικειμένου της σύμβασης δίδεται στο ΠΑΡΑΡΤΗΜΑ Ι.

Το Έργο θα πραγματοποιηθεί σύμφωνα με τους όρους της παρούσας και των Παραρτημάτων της που προσαρτώνται στην παρούσα και αποτελούν αναπόσπαστα μέρη αυτής.

**Η σύμβαση θα ανατεθεί με το κριτήριο της πλέον συμφέρουσας από οικονομική άποψη προσφοράς, βάσει της βέλτιστης σχέση ποιότητας – τιμής.**

### **1.4 Θεσμικό πλαίσιο**

Η ανάθεση και εκτέλεση της σύμβασης διέπονται από την κείμενη νομοθεσία και τις κατ' εξουσιοδότηση αυτής εκδοθείσες κανονιστικές πράξεις, όπως ισχύουν, και ιδίως:

- του ν. 4412/2016 (Α' 147) "Δημόσιες Συμβάσεις Έργων, Προμηθειών και Υπηρεσιών (προσαρμογή στις Οδηγίες 2014/24/ ΕΕ και 2014/25/ΕΕ)"
- του ν. 4622/19 (Α' 133) «Επιτελικό Κράτος: οργάνωση, λειτουργία & διαφάνεια της Κυβέρνησης, των κυβερνητικών οργάνων & της κεντρικής δημόσιας διοίκησης» και ιδίως του άρθρου 37
- του ν. 4700/2020 (Α' 127) «Ενιαίο κείμενο Δικονομίας για το Ελεγκτικό Συνέδριο, ολοκληρωμένο νομοθετικό πλαίσιο για τον προσυμβατικό έλεγχο, τροποποιήσεις στον Κώδικα Νόμων για το Ελεγκτικό Συνέδριο, διατάξεις για την αποτελεσματική απονομή της δικαιοσύνης και άλλες διατάξεις» και ιδίως των άρθρων 324-337

- του ν. 4013/2011 (Α' 204) «Σύσταση ενιαίας Ανεξάρτητης Αρχής Δημοσίων Συμβάσεων και Κεντρικού Ηλεκτρονικού Μητρώου Δημοσίων Συμβάσεων...»,
- του άρθρου 4 του π.δ. 118/07 (Α' 150)
- του άρθρου 5 της απόφασης με αριθμ. 11389/1993 (Β' 185) του Υπουργού Εσωτερικών
- του ν. 3548/2007 (Α' 68) «Καταχώριση δημοσιεύσεων των φορέων του Δημοσίου στο νομαρχιακό και τοπικό Τύπο και άλλες διατάξεις»,
- του ν. 4601/2019 (Α' 44) «Εταιρικοί μετασχηματισμοί και εναρμόνιση του νομοθετικού πλαισίου με τις διατάξεις της Οδηγίας 2014/55/ΕΕ του Ευρωπαϊκού Κοινοβουλίου και του Συμβουλίου της 16ης Απριλίου 2014 για την έκδοση ηλεκτρονικών τιμολογίων στο πλαίσιο δημόσιων συμβάσεων και λοιπές διατάξεις»
- του ν. 3310/2005 (Α' 30) «Μέτρα για τη διασφάλιση της διαφάνειας και την αποτροπή καταστρατηγήσεων κατά τη διαδικασία σύναψης δημοσίων συμβάσεων», του π.δ/τος 82/1996 (Α' 66) «Ονομαστικοποίηση μετοχών Ελληνικών Αωνύμων Εταιρειών που μετέχουν στις διαδικασίες ανάληψης έργων ή προμηθειών του Δημοσίου ή των νομικών προσώπων του ευρύτερου δημόσιου τομέα», της κοινής απόφασης των Υπουργών Ανάπτυξης και Επικρατείας με αρ. 20977/2007 (Β' 1673) σχετικά με τα «Δικαιολογητικά για την τήρηση των μητρώων του ν.3310/2005, όπως τροποποιήθηκε με το ν.3414/2005», καθώς και των υπουργικών αποφάσεων, οι οποίες εκδίδονται, κατ' εξουσιοδότηση του άρθρου 65 του ν. 4172/2013 (Α'167) για τον καθορισμό: α) των μη «συνεργάσιμων φορολογικά» κρατών και β) των κρατών με «προνομιακό φορολογικό καθεστώς».
- του π.δ. 39/2017 (Α' 64) «Κανονισμός εξέτασης προδικαστικών προσφυγών ενώπιων της Α.Ε.Π.Π.»
- της υπ' αριθμ. 57654/22.05.2017 Απόφασης του Υπουργού Οικονομίας και Ανάπτυξης με θέμα : *“Ρύθμιση ειδικότερων θεμάτων λειτουργίας και διαχείρισης του Κεντρικού Ηλεκτρονικού Μητρώου Δημοσίων Συμβάσεων (ΚΗΜΔΗΣ)”* (Β' 1781)
- της υπ' αριθμ. 64233/08.06.2021 (Β'2453/ 09.06.2021) Κοινής Απόφασης των Υπουργών Ανάπτυξης και Επενδύσεων και Ψηφιακής Διακυβέρνησης με θέμα *«Ρυθμίσεις τεχνικών ζητημάτων που αφορούν την ανάθεση των Δημοσίων Συμβάσεων Προμηθειών και Υπηρεσιών με χρήση των επιμέρους εργαλείων και διαδικασιών του Εθνικού Συστήματος Ηλεκτρονικών Δημοσίων Συμβάσεων (ΕΣΗΔΗΣ)»*
- της αριθμ. Κ.Υ.Α. οικ. 60967 ΕΞ 2020 (Β' 2425/18.06.2020) *«Ηλεκτρονική Τιμολόγηση στο πλαίσιο των Δημοσίων Συμβάσεων δυνάμει του ν. 4601/2019»* (Α' 44)
- της αριθμ. 63446/2021 Κ.Υ.Α. (Β' 2338/02.06.2020) *«Καθορισμός Εθνικού Μορφότυπου ηλεκτρονικού τιμολογίου στο πλαίσιο των Δημοσίων Συμβάσεων».*
- της αριθμ. Κ.Υ.Α. οικ. 14900/21 (Β' 466): *«Έγκριση σχεδίου Δράσης για τις Πράσινες Δημόσιες Συμβάσεις»* (ΑΔΑ: ΨΡΤΟ46ΜΤΛΡ-Χ92).
- του ν. 3419/2005 (Α' 297) *«Γενικό Εμπορικό Μητρώο (Γ.Ε.ΜΗ.) και εκσυγχρονισμός της Επιμελητηριακής Νομοθεσίας»*
- του ν. 4635/2019 (Α'167) *« Επενδύω στην Ελλάδα και άλλες διατάξεις»* και ιδίως των άρθρων 85 επ.
- του ν. 4270/2014 (Α' 143) *«Αρχές δημοσιονομικής διαχείρισης και εποπτείας (ενσωμάτωση της Οδηγίας 2011/85/ΕΕ) – δημόσιο λογιστικό και άλλες διατάξεις»*
- του π.δ. 80/2016 (Α' 145) *«Ανάληψη υποχρεώσεων από τους Διατάκτες»*

- της παρ. Ζ του Ν. 4152/2013 (Α' 107) «Προσαρμογή της ελληνικής νομοθεσίας στην Οδηγία 2011/7 της 16.2.2011 για την καταπολέμηση των καθυστερήσεων πληρωμών στις εμπορικές συναλλαγές»,
- του ν. 4314/2014 (Α' 265) «Α) Για τη διαχείριση, τον έλεγχο και την εφαρμογή αναπτυξιακών παρεμβάσεων για την προγραμματική περίοδο 2014–2020, Β) Ενσωμάτωση της Οδηγίας 2012/17 του Ευρωπαϊκού Κοινοβουλίου και του Συμβουλίου της 13ης Ιουνίου 2012 (ΕΕ L 156/16.6.2012) στο ελληνικό δίκαιο, τροποποίηση του ν. 3419/2005 (Α' 297) και άλλες διατάξεις»
- του ν. 4727/2020 (Α' 184) «Ψηφιακή Διακυβέρνηση (Ενσωμάτωση στην Ελληνική Νομοθεσία της Οδηγίας (ΕΕ) 2016/2102 και της Οδηγίας (ΕΕ) 2019/1024) – Ηλεκτρονικές Επικοινωνίες (Ενσωμάτωση στο Ελληνικό Δίκαιο της Οδηγίας (ΕΕ) 2018/1972 και άλλες διατάξεις»,
- του π.δ 28/2015 (Α' 34) «Κωδικοποίηση διατάξεων για την πρόσβαση σε δημόσια έγγραφα και στοιχεία»,
- του ν. 2859/2000 (Α' 248) «Κύρωση Κώδικα Φόρου Προστιθέμενης Αξίας»,
- του ν.2690/1999 (Α' 45) «Κύρωση του Κώδικα Διοικητικής Διαδικασίας και άλλες διατάξεις» και ιδίως των άρθρων 1,2, 7, 11 και 13 έως 15,
- του ν. 2121/1993 (Α' 25) «Πνευματική Ιδιοκτησία, Συγγενικά Δικαιώματα και Πολιτιστικά Θέματα»,
- του Κανονισμού (ΕΕ) 2016/679 του ΕΚ και του Συμβουλίου, της 27ης Απριλίου 2016, για την προστασία των φυσικών προσώπων έναντι της επεξεργασίας των δεδομένων προσωπικού χαρακτήρα και για την ελεύθερη κυκλοφορία των δεδομένων αυτών και την κατάργηση της οδηγίας 95/46/ΕΚ (Γενικός Κανονισμός για την Προστασία Δεδομένων) ΟJ L 119,
- του ν. 4624/2019 (Α' 137) «Αρχή Προστασίας Δεδομένων Προσωπικού Χαρακτήρα, μέτρα εφαρμογής του Κανονισμού (ΕΕ) 2016/679 του Ευρωπαϊκού Κοινοβουλίου και του Συμβουλίου της 27ης Απριλίου 2016 για την προστασία των φυσικών προσώπων έναντι της επεξεργασίας δεδομένων προσωπικού χαρακτήρα και ενσωμάτωση στην εθνική νομοθεσία της Οδηγίας (ΕΕ) 2016/680 του Ευρωπαϊκού Κοινοβουλίου και του Συμβουλίου της 27ης Απριλίου 2016 και άλλες διατάξεις»,
- των σε εκτέλεση των ανωτέρω νόμων εκδοθεισών κανονιστικών πράξεων, των λοιπών διατάξεων που αναφέρονται ρητά ή απορρέουν από τα οριζόμενα στα συμβατικά τεύχη της παρούσας, καθώς και του συνόλου των διατάξεων του ασφαλιστικού, εργατικού, κοινωνικού, περιβαλλοντικού και φορολογικού δικαίου που διέπει την ανάθεση και εκτέλεση της παρούσας σύμβασης, έστω και αν δεν αναφέρονται ρητά παραπάνω.
- την με υπ. αριθμ. 125864/Ζ1/07.08.2019 Απόφαση της Υπουργού Παιδείας και Θρησκευμάτων, με την οποία διαπιστώνεται η εκλογή του Πρύτανη και των Αντιπρυτάνεων της ΑΣΚΤ με θητεία από 01.09.2019 έως 31.08.2023(ΦΕΚ τ. Υ.Ο.ΔΔ 564/13.08.2019),
- την με αριθμ πρωτ 2360/14-07-2020 πράξη Πρύτανη ΑΣΚΤ (ΑΔΑ ΩΦ5Δ46Ψ8ΝΖ-ΟΩ5) περί 2ης ανασυγκρότησης του Πρυτανικού Συμβουλίου ΑΣΚΤ,
- την από 26 Ιανουαρίου 2023 απόφαση του πρυτανικού Συμβουλίου περί Συγκρότηση επιτροπών σύμφωνα με τις διατάξεις του άρθρου 221 του ν. 4412/16 όπως τροποποιήθηκε και ισχύει ΑΔΑ: 6ΔΣΕ46Ψ8ΝΖ-Θ9Κ
- το εγκεκριμένο Τεχνικό Δελτίο Πράξης με MIS : 5149562
- Το πρωτογενές αίτημα, ΑΔΑΜ: 23REQ012653950
- Το εγκεκριμένο αίτημα, ΑΔΑΜ: 23REQ012653983

- Την έγκριση των όρων Διακήρυξης από το Πρυτανικό Συμβούλιο της Ανώτατης Σχολής Καλών Τεχνών με ΑΔΑ: 94ΙΠ46Ψ8ΝΖ-3ΚΤ

### 1.5 Προθεσμία παραλαβής προσφορών

Η καταληκτική ημερομηνία παραλαβής των προσφορών είναι η 26 Ιουνίου 2023 και ώρα 14:00 μ.μ.

Η διαδικασία θα διενεργηθεί με χρήση του Εθνικού Συστήματος Ηλεκτρονικών Δημόσιων Συμβάσεων (ΕΣΗΔΗΣ) Προμήθειες και Υπηρεσίες του ΟΠΣ ΕΣΗΔΗΣ (Διαδικτυακή Πύλη [www.promitheus.gov.gr](http://www.promitheus.gov.gr)), την 30 Ιουνίου 2023, ημέρα Παρασκευή και ώρα 12:30 μ.μ.

### 1.6 Δημοσιότητα

#### A. Δημοσίευση στην Επίσημη Εφημερίδα της Ευρωπαϊκής Ένωσης

Προκήρυξη της παρούσας σύμβασης απεστάλη με ηλεκτρονικά μέσα για δημοσίευση στις 11/05/2023 στην Υπηρεσία Εκδόσεων της Ευρωπαϊκής Ένωσης.

#### B. Δημοσίευση σε εθνικό επίπεδο

Η προκήρυξη και το πλήρες κείμενο της παρούσας Διακήρυξης καταχωρήθηκαν στο Κεντρικό Ηλεκτρονικό Μητρώο Δημοσίων Συμβάσεων (ΚΗΜΔΗΣ).

Το πλήρες κείμενο της παρούσας Διακήρυξης καταχωρήθηκε ακόμη και στη Διαδικτυακή Πύλη του Ε.Σ.Η.Δ.Η.Σ.: [http:// www.promitheus.gov.gr](http://www.promitheus.gov.gr) , όπου η σχετική ηλεκτρονική διαδικασία σύναψης σύμβασης στην πλατφόρμα ΕΣΗΔΗΣ έλαβε Συστημικό Αύξοντα Αριθμό (Α/Α):193709

Η περίληψη της παρούσας Διακήρυξης όπως στις διατάξεις του Ν. 4727/2020, αναρτήθηκε στο διαδίκτυο, στον ιστότοπο <http://et.diavgeia.gov.gr/> (ΠΡΟΓΡΑΜΜΑ ΔΙΑΥΓΕΙΑ).

Η Διακήρυξη καταχωρήθηκε στο διαδίκτυο, στην ιστοσελίδα της αναθέτουσας αρχής, στη διεύθυνση (URL): [www.asfa.gr](http://www.asfa.gr) στην διαδρομή : ΑΝΑΚΟΙΝΩΣΕΙΣ ► ΑΝΑΚΟΙΝΩΣΕΙΣ ΑΣΚΤ ► ΓΕΝΙΚΕΣ ΑΝΑΚΟΙΝΩΣΕΙΣ στις 16.05.2023

### 1.7 Αρχές εφαρμοζόμενες στη διαδικασία σύναψης

Οι οικονομικοί φορείς δεσμεύονται ότι:

α) τηρούν και θα εξακολουθήσουν να τηρούν κατά την εκτέλεση της σύμβασης, εφόσον επιλεγούν, τις υποχρεώσεις τους που απορρέουν από τις διατάξεις της περιβαλλοντικής, κοινωνικοασφαλιστικής και εργατικής νομοθεσίας, που έχουν θεσπιστεί με το δίκαιο της Ένωσης, το εθνικό δίκαιο, συλλογικές συμβάσεις ή διεθνείς διατάξεις περιβαλλοντικού, κοινωνικού και εργατικού δικαίου, οι οποίες απαριθμούνται στο Παράρτημα Χ του Προσαρτήματος Α του ν. 4412/2016. Η τήρηση των εν λόγω υποχρεώσεων ελέγχεται και βεβαιώνεται από τα όργανα που επιβλέπουν την εκτέλεση των δημοσίων συμβάσεων και τις αρμόδιες δημόσιες αρχές και υπηρεσίες που ενεργούν εντός των ορίων της ευθύνης και της αρμοδιότητάς τους,

β) δεν θα ενεργήσουν αθέμιτα, παράνομα ή καταχρηστικά καθ' όλη τη διάρκεια της διαδικασίας ανάθεσης, αλλά και κατά το στάδιο εκτέλεσης της σύμβασης, εφόσον επιλεγούν,

γ) λαμβάνουν τα κατάλληλα μέτρα για να διαφυλάξουν την εμπιστευτικότητα των πληροφοριών που έχουν χαρακτηριστεί ως τέτοιες.

## 2. ΓΕΝΙΚΟΙ ΚΑΙ ΕΙΔΙΚΟΙ ΟΡΟΙ ΣΥΜΜΕΤΟΧΗΣ

### 2.1 Γενικές Πληροφορίες

#### 2.1.1 Έγγραφο της σύμβασης

Τα έγγραφα της παρούσας διαδικασίας σύναψης, είναι τα ακόλουθα:

1. Προκήρυξη της Σύμβασης, όπως αυτή έχει δημοσιευτεί στην Επίσημη Εφημερίδα της Ευρωπαϊκής Ένωσης
2. το Ευρωπαϊκό Ενιαίο Έγγραφο Σύμβασης [ΕΕΕΣ]
3. η παρούσα διακήρυξη και τα παραρτήματά της
4. οι συμπληρωματικές πληροφορίες που τυχόν παρέχονται στο πλαίσιο της διαδικασίας, ιδίως σχετικά με τις προδιαγραφές και τα σχετικά δικαιολογητικά
5. η οικονομική και η τεχνική προσφορά του αναδόχου

#### 2.1.2 Επικοινωνία - Πρόσβαση στα έγγραφα της Σύμβασης

Όλες οι επικοινωνίες σε σχέση με τα βασικά στοιχεία της διαδικασίας σύναψης της σύμβασης, καθώς και όλες οι ανταλλαγές πληροφοριών, ιδίως η ηλεκτρονική υποβολή, εκτελούνται με τη χρήση της πλατφόρμας του Εθνικού Συστήματος Ηλεκτρονικών Δημοσίων Συμβάσεων (ΕΣΗΔΗΣ), η οποία είναι προσβάσιμη μέσω της Διαδικτυακής Πύλης ([www.promitheus.gov.gr](http://www.promitheus.gov.gr)).

#### 2.1.3 Παροχή Διευκρινίσεων

Τα σχετικά αιτήματα παροχής διευκρινίσεων υποβάλλονται ηλεκτρονικά, το αργότερο 4 ημέρες πριν την καταληκτική ημερομηνία υποβολής προσφορών και απαντώνται αντίστοιχα, στο πλαίσιο της παρούσας, στη σχετική ηλεκτρονική διαδικασία σύναψης δημόσιας σύμβασης στην πλατφόρμα του ΕΣΗΔΗΣ, η οποία είναι προσβάσιμη μέσω της Διαδικτυακής Πύλης ([www.promitheus.gov.gr](http://www.promitheus.gov.gr)). Αιτήματα παροχής συμπληρωματικών πληροφοριών – διευκρινίσεων υποβάλλονται από εγγεγραμμένους στο σύστημα οικονομικούς φορείς, δηλαδή από εκείνους που διαθέτουν σχετικά διαπιστευτήρια που τους έχουν χορηγηθεί (όνομα χρήστη και κωδικό πρόσβασης) και απαραίτητα το ηλεκτρονικό αρχείο με το κείμενο των ερωτημάτων είναι ηλεκτρονικά υπογεγραμμένο. Αιτήματα παροχής διευκρινίσεων που είτε υποβάλλονται με άλλο τρόπο είτε το ηλεκτρονικό αρχείο που τα συνοδεύει δεν είναι ηλεκτρονικά υπογεγραμμένο, δεν εξετάζονται.

Η αναθέτουσα αρχή παρατείνει την προθεσμία παραλαβής των προσφορών, ούτως ώστε όλοι οι ενδιαφερόμενοι οικονομικοί φορείς να μπορούν να λάβουν γνώση όλων των αναγκαίων πληροφοριών για την κατάρτιση των προσφορών στις ακόλουθες περιπτώσεις:

α) όταν, για οποιονδήποτε λόγο, πρόσθετες πληροφορίες, αν και ζητήθηκαν από τον οικονομικό φορέα έγκαιρα, δεν έχουν παρασχεθεί το αργότερο έξι (6) ημέρες πριν από την προθεσμία που ορίζεται για την παραλαβή των προσφορών,

β) όταν τα έγγραφα της σύμβασης υφίστανται σημαντικές αλλαγές

Η διάρκεια της παράτασης θα είναι ανάλογη με τη σπουδαιότητα των πληροφοριών ή των αλλαγών.

Όταν οι πρόσθετες πληροφορίες δεν έχουν ζητηθεί έγκαιρα ή δεν έχουν σημασία για την προετοιμασία κατάλληλων προσφορών, η παράταση της προθεσμίας εναπόκειται στη διακριτική ευχέρεια της αναθέτουσας αρχής.

Τροποποίηση των όρων της διαγωνιστικής διαδικασίας (πχ αλλαγή/μετάθεση της καταληκτικής ημερομηνίας υποβολής προσφορών καθώς και σημαντικές αλλαγές των εγγράφων της σύμβασης, σύμφωνα με την προηγούμενη παράγραφο) δημοσιεύεται στην ΕΕΕΕ (με το τυποποιημένο έντυπο «Διορθωτικό») και στο ΚΗΜΔΗΣ.

#### 2.1.4 Γλώσσα

Τα έγγραφα της σύμβασης έχουν συνταχθεί στην ελληνική γλώσσα.

Σε περίπτωση ασυμφωνίας μεταξύ των τμημάτων των εγγράφων της σύμβασης που έχουν συνταχθεί σε περισσότερες γλώσσες, επικρατεί η ελληνική έκδοση.

Τυχόν προδικαστικές προσφυγές υποβάλλονται στην ελληνική γλώσσα.

Οι προσφορές, τα στοιχεία που περιλαμβάνονται σε αυτές, καθώς και τα αποδεικτικά έγγραφα σχετικά με τη μη ύπαρξη λόγου αποκλεισμού και την πλήρωση των κριτηρίων ποιοτικής επιλογής συντάσσονται στην ελληνική γλώσσα ή συνοδεύονται από επίσημη μετάφρασή τους στην ελληνική γλώσσα.

Τα αλλοδαπά δημόσια και ιδιωτικά έγγραφα συνοδεύονται από μετάφρασή τους στην ελληνική γλώσσα επικυρωμένη, είτε από πρόσωπο αρμόδιο κατά τις κείμενες διατάξεις της εθνικής νομοθεσίας είτε από πρόσωπο κατά νόμο αρμόδιο της χώρας στην οποία έχει συνταχθεί το έγγραφο.

Ενημερωτικά και τεχνικά φυλλάδια και άλλα έντυπα, εταιρικά ή μη, με ειδικό τεχνικό περιεχόμενο, δηλαδή έντυπα με αμιγώς τεχνικά χαρακτηριστικά, όπως αριθμούς, αποδόσεις σε διεθνείς μονάδες, μαθηματικούς τύπους και σχέδια, που είναι δυνατόν να διαβαστούν σε κάθε γλώσσα και δεν είναι απαραίτητη η μετάφραση τους, μπορούν να υποβάλλονται σε άλλη γλώσσα, χωρίς να συνοδεύονται από μετάφραση στην ελληνική.

Κάθε μορφής επικοινωνία με την αναθέτουσα αρχή, καθώς και μεταξύ αυτής και του αναδόχου, θα γίνονται υποχρεωτικά στην ελληνική γλώσσα.

#### 2.1.5 Εγγυήσεις

Οι εγγυητικές επιστολές των παραγράφων 2.2.2 και 4.1. εκδίδονται από πιστωτικά ιδρύματα ή χρηματοδοτικά ιδρύματα ή ασφαλιστικές επιχειρήσεις κατά την έννοια των περιπτώσεων β' και γ' της παρ. 1 του άρθρου 14 του ν. 4364/ 2016 (Α'13), που λειτουργούν νόμιμα στα κράτη - μέλη της Ένωσης ή του Ευρωπαϊκού Οικονομικού Χώρου ή στα κράτη-μέλη της ΣΔΣ και έχουν, σύμφωνα με τις ισχύουσες διατάξεις, το δικαίωμα αυτό. Μπορούν, επίσης, να εκδίδονται από το Τ.Μ.Ε.Δ.Ε. ή να παρέχονται με γραμμάτιο του Ταμείου Παρακαταθηκών και Δανείων με παρακατάθεση σε αυτό του αντίστοιχου χρηματικού ποσού. Αν συσταθεί παρακαταθήκη με γραμμάτιο παρακατάθεσης χρεογράφων στο Ταμείο Παρακαταθηκών και Δανείων, τα τοκομερίδια ή μερίσματα που λήγουν κατά τη διάρκεια της εγγύησης επιστρέφονται μετά τη λήξη τους στον υπέρ ου η εγγύηση οικονομικό φορέα.

Οι εγγυητικές επιστολές εκδίδονται κατ' επιλογή των οικονομικών φορέων από έναν ή περισσότερους εκδότες της παραπάνω παραγράφου.

Οι εγγυήσεις αυτές περιλαμβάνουν κατ' ελάχιστον τα ακόλουθα στοιχεία: α) την ημερομηνία έκδοσης, β) τον εκδότη, γ) την αναθέτουσα αρχή προς την οποία απευθύνονται, δ) τον αριθμό της εγγύησης, ε) το ποσό που καλύπτει η εγγύηση, στ) την πλήρη επωνυμία, τον Α.Φ.Μ. και τη διεύθυνση του οικονομικού φορέα υπέρ του οποίου εκδίδεται η εγγύηση (στην περίπτωση ένωσης αναγράφονται όλα τα παραπάνω για κάθε μέλος της ένωσης), ζ) τους όρους ότι: αα) η εγγύηση παρέχεται ανέκκλητα και ανεπιφύλακτα, ο δε εκδότης παραιτείται του δικαιώματος της διαίρεσεως και της διζήσεως, και ββ) ότι σε περίπτωση κατάπτωσης αυτής, το ποσό της κατάπτωσης υπόκειται στο εκάστοτε ισχύον τέλος χαρτοσήμου, η) τα στοιχεία της σχετικής διακήρυξης και την καταληκτική ημερομηνία υποβολής προσφορών, θ) την ημερομηνία λήξης ή τον χρόνο ισχύος της εγγύησης, ι) την

ανάληψη υποχρέωσης από τον εκδότη της εγγύησης να καταβάλει το ποσό της εγγύησης ολικά ή μερικά εντός πέντε (5) ημερών μετά από απλή έγγραφη ειδοποίηση εκείνου προς τον οποίο απευθύνεται και ια) στην περίπτωση των εγγυήσεων καλής εκτέλεσης και προκαταβολής, τον αριθμό και τον τίτλο της σχετικής σύμβασης.

Η περ. αα' του προηγούμενου εδαφίου ζ' δεν εφαρμόζεται για τις εγγυήσεις που παρέχονται με γραμμάτιο του Ταμείου Παρακαταθηκών και Δανείων.

Η αναθέτουσα αρχή επικοινωνεί με τους εκδότες των εγγυητικών επιστολών προκειμένου να διαπιστώσει την εγκυρότητά τους.

### **2.1.6 Προστασία Προσωπικών Δεδομένων**

Η αναθέτουσα αρχή ενημερώνει το φυσικό πρόσωπο που υπογράφει την προσφορά ως Προσφέρων ή ως Νόμιμος Εκπρόσωπος Προσφέροντος, ότι η ίδια ή και τρίτοι, κατ' εντολή και για λογαριασμό της, θα επεξεργάζονται προσωπικά δεδομένα που περιέχονται στους φακέλους της προσφοράς και τα αποδεικτικά μέσα τα οποία υποβάλλονται σε αυτήν, στο πλαίσιο του παρόντος Διαγωνισμού, για το σκοπό της αξιολόγησης των προσφορών και της ενημέρωσης έτερων συμμετεχόντων σε αυτόν, λαμβάνοντας κάθε εύλογο μέτρο για τη διασφάλιση του απόρρητου και της ασφάλειας της επεξεργασίας των δεδομένων και της προστασίας τους από κάθε μορφής αθέμιτη επεξεργασία, σύμφωνα με τις διατάξεις της κείμενης νομοθεσίας περί προστασίας προσωπικών δεδομένων.

## **2.2 Δικαίωμα Συμμετοχής - Κριτήρια Ποιοτικής Επιλογής**

### **2.2.1 Δικαίωμα συμμετοχής**

1. Δικαίωμα συμμετοχής στη διαδικασία σύναψης της παρούσας σύμβασης έχουν φυσικά ή νομικά πρόσωπα και, σε περίπτωση ενώσεων οικονομικών φορέων, τα μέλη αυτών, που είναι εγκατεστημένα σε:

α) κράτος-μέλος της Ένωσης,

β) κράτος-μέλος του Ευρωπαϊκού Οικονομικού Χώρου (Ε.Ο.Χ.),

γ) τρίτες χώρες που έχουν υπογράψει και κυρώσει τη ΣΔΣ, στο βαθμό που η υπό ανάθεση δημόσια σύμβαση καλύπτεται από τα Παραρτήματα 1, 2, 4, 5, 6 και 7 και τις γενικές σημειώσεις του σχετικού με την Ένωση Προσαρτήματος Ι της ως άνω Συμφωνίας, καθώς και

δ) σε τρίτες χώρες που δεν εμπίπτουν στην περίπτωση γ' της παρούσας παραγράφου και έχουν συνάψει διμερείς ή πολυμερείς συμφωνίες με την Ένωση σε θέματα διαδικασιών ανάθεσης δημοσίων συμβάσεων.

Στο βαθμό που καλύπτονται από τα Παραρτήματα 1, 2, 4 και 5, 6 και 7 και τις γενικές σημειώσεις του σχετικού με την Ένωση Προσαρτήματος Ι της ΣΔΣ, καθώς και τις λοιπές διεθνείς συμφωνίες από τις οποίες δεσμεύεται η Ένωση, οι αναθέτουσες αρχές επιφυλάσσουν για τα έργα, τα αγαθά, τις υπηρεσίες και τους οικονομικούς φορείς των χωρών που έχουν υπογράψει τις εν λόγω συμφωνίες μεταχείριση εξίσου ευνοϊκή με αυτήν που επιφυλάσσουν για τα έργα, τα αγαθά, τις υπηρεσίες και τους οικονομικούς φορείς της Ένωσης.

2. Οικονομικός φορέας συμμετέχει είτε μεμονωμένα είτε ως μέλος ένωσης. Οι ενώσεις οικονομικών φορέων, συμπεριλαμβανομένων και των προσωρινών συμπράξεων, δεν απαιτείται να περιβληθούν συγκεκριμένη νομική μορφή για την υποβολή προσφοράς. Η αναθέτουσα αρχή μπορεί να απαιτήσει από τις ενώσεις οικονομικών φορέων να περιβληθούν συγκεκριμένη νομική μορφή, εφόσον τους ανατεθεί η σύμβαση.

Στις περιπτώσεις υποβολής προσφοράς από ένωση οικονομικών φορέων, όλα τα μέλη της ευθύνονται έναντι της αναθέτουσας αρχής αλληλέγγυα και εις ολόκληρον.

## 2.2.2 Εγγύηση συμμετοχής

**2.2.2.1.** Για την έγκυρη συμμετοχή στη διαδικασία σύναψης της παρούσας σύμβασης, κατατίθεται από τους συμμετέχοντες οικονομικούς φορείς (προσφέροντες), εγγυητική επιστολή συμμετοχής, ποσού πέντε χιλιάδων εξακοσίων σαράντα δύο ευρώ και σαράντα έξι λεπτών (5.642,46€).

Στην περίπτωση ένωσης οικονομικών φορέων, η εγγύηση συμμετοχής περιλαμβάνει και τον όρο ότι η εγγύηση καλύπτει τις υποχρεώσεις όλων των οικονομικών φορέων που συμμετέχουν στην ένωση.

Η εγγύηση συμμετοχής πρέπει να ισχύει τουλάχιστον για τριάντα (30) ημέρες μετά τη λήξη του χρόνου ισχύος της προσφοράς του άρθρου 2.4.5 της παρούσας, ήτοι μέχρι 27/05/2024, άλλως η προσφορά απορρίπτεται. Η αναθέτουσα αρχή μπορεί, πριν από τη λήξη της προσφοράς, να ζητά από τους προσφέροντες να παρατείνουν, πριν τη λήξη τους, τη διάρκεια ισχύος της προσφοράς και της εγγύησης συμμετοχής.

Οι πρωτότυπες εγγυήσεις συμμετοχής, πλην των εγγυήσεων που εκδίδονται ηλεκτρονικά, προσκομίζονται, σε κλειστό φάκελο με ευθύνη του οικονομικού φορέα, το αργότερο πριν την ημερομηνία και ώρα αποσφράγισης των προσφορών που ορίζεται στην παρ. 3.1 της παρούσας, άλλως η προσφορά απορρίπτεται ως απαράδεκτη, μετά από γνώμη της Επιτροπής Διαγωνισμού.

**2.2.2.2.** Η εγγύηση συμμετοχής επιστρέφεται στον ανάδοχο με την προσκόμιση της εγγύησης καλής εκτέλεσης.

Η εγγύηση συμμετοχής επιστρέφεται στους λοιπούς προσφέροντες, σύμφωνα με τα ειδικότερα οριζόμενα στην παρ. 3 του άρθρου 72 του ν. 4412/2016.

**2.2.2.3.** Η εγγύηση συμμετοχής καταπίπτει εάν ο προσφέρων: α) αποσύρει την προσφορά του κατά τη διάρκεια ισχύος αυτής, β) παρέχει, εν γνώσει του, ψευδή στοιχεία ή πληροφορίες που αναφέρονται στις παραγράφους 2.2.3 έως 2.2.8, γ) δεν προσκομίζει εγκαίρως τα προβλεπόμενα από την παρούσα δικαιολογητικά (παραγράφοι 2.2.9 και 3.2), δ) δεν προσέλθει εγκαίρως για υπογραφή του συμφωνητικού, ε) υποβάλει μη κατάλληλη προσφορά, με την έννοια της περ. 46 της παρ. 1 του άρθρου 2 του ν. 4412/2016, στ) δεν ανταποκριθεί στη σχετική πρόσκληση της αναθέτουσας αρχής να εξηγήσει την τιμή ή το κόστος της προσφοράς του εντός της τεθείσας προθεσμίας και η προσφορά του απορριφθεί, ζ) στις περιπτώσεις των παρ. 3, 4 και 5 του άρθρου 103 του ν. 4412/2016, περί πρόσκλησης για υποβολή δικαιολογητικών από τον προσωρινό ανάδοχο, αν, κατά τον έλεγχο των παραπάνω δικαιολογητικών, σύμφωνα με τις παραγράφους 3.2 και 3.4 της παρούσας, διαπιστωθεί ότι τα στοιχεία που δηλώθηκαν στο ΕΕΕΣ είναι εκ προθέσεως απατηλά, ή ότι έχουν υποβληθεί πλαστά αποδεικτικά στοιχεία, ή αν, από τα παραπάνω δικαιολογητικά που προσκομίσθηκαν νομίμως και εμπροθέσμως, δεν αποδεικνύεται η μη συνδρομή των λόγων αποκλεισμού της παραγράφου 2.2.3 ή η πλήρωση μιας ή περισσότερων από τις απαιτήσεις των κριτηρίων ποιοτικής επιλογής.

## 2.2.3 Λόγοι αποκλεισμού

Αποκλείεται από τη συμμετοχή στην παρούσα διαδικασία σύναψης σύμβασης (διαγωνισμό) οικονομικός φορέας, εφόσον συντρέχει στο πρόσωπό του (εάν πρόκειται για μεμονωμένο φυσικό ή νομικό πρόσωπο) ή σε ένα από τα μέλη του (εάν πρόκειται για ένωση οικονομικών φορέων) ένας ή περισσότεροι από τους ακόλουθους λόγους:

**2.2.3.1.** Όταν υπάρχει σε βάρος του αμετάκλητη καταδικαστική απόφαση για ένα από τα ακόλουθα εγκλήματα:

α) συμμετοχή σε εγκληματική οργάνωση, όπως αυτή ορίζεται στο άρθρο 2 της απόφασης-πλαίσιο 2008/841/ΔΕΥ του Συμβουλίου της 24ης Οκτωβρίου 2008, για την καταπολέμηση του οργανωμένου εγκλήματος (ΕΕ L 300 της 11.11.2008 σ.42), και τα εγκλήματα του άρθρου 187 του Ποινικού Κώδικα (εγκληματική οργάνωση),

β) ενεργητική δωροδοκία, όπως ορίζεται στο άρθρο 3 της σύμβασης περί της καταπολέμησης της δωροδοκίας στην οποία ενέχονται υπάλληλοι των Ευρωπαϊκών Κοινοτήτων ή των κρατών-μελών της Ένωσης (ΕΕ C 195 της 25.6.1997, σ. 1) και στην παρ. 1 του άρθρου 2 της απόφασης-πλαίσιο 2003/568/ΔΕΥ του Συμβουλίου της 22ας Ιουλίου 2003, για την καταπολέμηση της δωροδοκίας στον ιδιωτικό τομέα (ΕΕ L 192 της 31.7.2003, σ. 54), καθώς και όπως ορίζεται στο εθνικό δίκαιο του οικονομικού φορέα, και τα εγκλήματα των άρθρων 159Α (δωροδοκία πολιτικών προσώπων), 236 (δωροδοκία υπαλλήλου), 237 παρ. 2-4 (δωροδοκία δικαστικών λειτουργιών), 237Α παρ. 2 (εμπορία επιρροής – μεσάζοντες), 396 παρ. 2 (δωροδοκία στον ιδιωτικό τομέα) του Ποινικού Κώδικα,

γ) απάτη εις βάρος των οικονομικών συμφερόντων της Ένωσης, κατά την έννοια των άρθρων 3 και 4 της Οδηγίας (ΕΕ) 2017/1371 του Ευρωπαϊκού Κοινοβουλίου και του Συμβουλίου της 5<sup>ης</sup> Ιουλίου 2017 σχετικά με την καταπολέμηση, μέσω του ποινικού δικαίου, της απάτης εις βάρος των οικονομικών συμφερόντων της Ένωσης (L 198/28.07.2017) και τα εγκλήματα των άρθρων 159Α (δωροδοκία πολιτικών προσώπων), 216 (πλαστογραφία), 236 (δωροδοκία υπαλλήλου), 237 παρ. 2-4 (δωροδοκία δικαστικών λειτουργιών), 242 (ψευδής βεβαίωση, νόθευση κ.λπ.) 374 (διακεκριμένη κλοπή), 375 (υπεξαίρεση), 386 (απάτη), 386Α (απάτη με υπολογιστή), 386Β (απάτη σχετική με τις επιχορηγήσεις), 390 (απιστία) του Ποινικού Κώδικα και των άρθρων 155 επ. του Εθνικού Τελωνειακού Κώδικα (ν. 2960/2001, Α' 265), όταν αυτά στρέφονται κατά των οικονομικών συμφερόντων της Ευρωπαϊκής Ένωσης ή συνδέονται με την προσβολή αυτών των συμφερόντων, καθώς και τα εγκλήματα των άρθρων 23 (διασυννοριακή απάτη σχετικά με τον ΦΠΑ) και 24 (επικουρικές διατάξεις για την ποινική προστασία των οικονομικών συμφερόντων της Ευρωπαϊκής Ένωσης) του ν. 4689/2020 (Α' 103),

δ) τρομοκρατικά εγκλήματα ή εγκλήματα συνδεόμενα με τρομοκρατικές δραστηριότητες, όπως ορίζονται, αντιστοίχως, στα άρθρα 3-4 και 5-12 της Οδηγίας (ΕΕ) 2017/541 του Ευρωπαϊκού Κοινοβουλίου και του Συμβουλίου της 15<sup>ης</sup> Μαρτίου 2017 για την καταπολέμηση της τρομοκρατίας και την αντικατάσταση της απόφασης-πλαίσιο 2002/475/ΔΕΥ του Συμβουλίου και για την τροποποίηση της απόφασης 2005/671/ΔΕΥ του Συμβουλίου (ΕΕ L 88/31.03.2017) ή ηθική αυτοουργία ή συνέργεια ή απόπειρα διάπραξης εγκλήματος, όπως ορίζονται στο άρθρο 14 αυτής, και τα εγκλήματα των άρθρων 187Α και 187Β του Ποινικού Κώδικα, καθώς και τα εγκλήματα των άρθρων 32-35 του ν. 4689/2020 (Α'103),

ε) νομιμοποίηση εσόδων από παράνομες δραστηριότητες ή χρηματοδότηση της τρομοκρατίας, όπως αυτές ορίζονται στο άρθρο 1 της Οδηγίας (ΕΕ) 2015/849 του Ευρωπαϊκού Κοινοβουλίου και του Συμβουλίου της 20ης Μαΐου 2015, σχετικά με την πρόληψη της χρησιμοποίησης του χρηματοπιστωτικού συστήματος για τη νομιμοποίηση εσόδων από παράνομες δραστηριότητες ή για τη χρηματοδότηση της τρομοκρατίας, την τροποποίηση του κανονισμού (ΕΕ) αριθμ. 648/2012 του Ευρωπαϊκού Κοινοβουλίου και του Συμβουλίου, και την κατάργηση της οδηγίας 2005/60/ΕΚ του Ευρωπαϊκού Κοινοβουλίου και του Συμβουλίου και της οδηγίας 2006/70/ΕΚ της Επιτροπής (ΕΕ L 141/05.06.2015) και τα εγκλήματα των άρθρων 2 και 39 του ν. 4557/2018 (Α' 139),

στ) παιδική εργασία και άλλες μορφές εμπορίας ανθρώπων, όπως ορίζονται στο άρθρο 2 της Οδηγίας 2011/36/ΕΕ του Ευρωπαϊκού Κοινοβουλίου και του Συμβουλίου της 5ης Απριλίου 2011, για την πρόληψη και την καταπολέμηση της εμπορίας ανθρώπων και για την προστασία των θυμάτων της, καθώς και για την αντικατάσταση της απόφασης-πλαίσιο 2002/629/ΔΕΥ του Συμβουλίου (ΕΕ L 101 της 15.4.2011, σ. 1), και τα εγκλήματα του άρθρου 323Α του Ποινικού Κώδικα (εμπορία ανθρώπων).

Ο οικονομικός φορέας αποκλείεται, επίσης, όταν το πρόσωπο εις βάρος του οποίου εκδόθηκε αμετάκλητη καταδικαστική απόφαση είναι μέλος του διοικητικού, διευθυντικού ή εποπτικού οργάνου του ή έχει εξουσία εκπροσώπησης, λήψης αποφάσεων ή ελέγχου σε αυτό. Η υποχρέωση του προηγούμενου εδαφίου αφορά:

- στις περιπτώσεις εταιρειών περιορισμένης ευθύνης (Ε.Π.Ε.), ιδιωτικών κεφαλαιουχικών εταιρειών (Ι.Κ.Ε.) και προσωπικών εταιρειών (Ο.Ε. και Ε.Ε.) τους διαχειριστές.

- στις περιπτώσεις ανωνύμων εταιρειών (Α.Ε.), τον διευθύνοντα Σύμβουλο, τα μέλη του Διοικητικού Συμβουλίου, καθώς και τα πρόσωπα στα οποία με απόφαση του Διοικητικού Συμβουλίου έχει ανατεθεί το σύνολο της διαχείρισης και εκπροσώπησης της εταιρείας.
- στις περιπτώσεις Συνεταιρισμών, τα μέλη του Διοικητικού Συμβουλίου.
- σε όλες τις υπόλοιπες περιπτώσεις νομικών προσώπων, τον κατά περίπτωση νόμιμο εκπρόσωπο.

**Εάν στις ως άνω περιπτώσεις (α) έως (στ) η κατά τα ανωτέρω, περίοδος αποκλεισμού δεν έχει καθοριστεί με αμετάκλητη απόφαση, αυτή ανέρχεται σε πέντε (5) έτη από την ημερομηνία της καταδίκης με αμετάκλητη απόφαση.**

#### **2.2.3.2. Στις ακόλουθες περιπτώσεις:**

α) όταν ο οικονομικός φορέας έχει αθετήσει τις υποχρεώσεις του όσον αφορά στην καταβολή φόρων ή εισφορών κοινωνικής ασφάλισης και αυτό έχει διαπιστωθεί από δικαστική ή διοικητική απόφαση με τελεσίδικη και δεσμευτική ισχύ, σύμφωνα με διατάξεις της χώρας όπου είναι εγκατεστημένος ή την εθνική νομοθεσία ή

β) όταν η αναθέτουσα αρχή μπορεί να αποδείξει με τα κατάλληλα μέσα ότι ο οικονομικός φορέας έχει αθετήσει τις υποχρεώσεις του όσον αφορά την καταβολή φόρων ή εισφορών κοινωνικής ασφάλισης.

Αν ο οικονομικός φορέας είναι Έλληνας πολίτης ή έχει την εγκατάστασή του στην Ελλάδα, οι υποχρεώσεις του που αφορούν στις εισφορές κοινωνικής ασφάλισης καλύπτουν τόσο την κύρια όσο και την επικουρική ασφάλιση.

Οι υποχρεώσεις των περ. α' και β' της παρ. 2.2.3.2 θεωρείται ότι δεν έχουν αθετηθεί εφόσον δεν έχουν καταστεί ληξιπρόθεσμες ή εφόσον αυτές έχουν υπαχθεί σε δεσμευτικό διακανονισμό που τηρείται.

Δεν αποκλείεται ο οικονομικός φορέας, όταν έχει εκπληρώσει τις υποχρεώσεις του είτε καταβάλλοντας τους φόρους ή τις εισφορές κοινωνικής ασφάλισης που οφείλει, συμπεριλαμβανομένων, κατά περίπτωση, των δεδουλευμένων τόκων ή των προστίμων είτε υπαγόμενος σε δεσμευτικό διακανονισμό για την καταβολή τους στο μέτρο που τηρεί τους όρους του δεσμευτικού κανονισμού.

#### **2.2.3.3 Παραμένει για λόγους αρίθμησης**

**2.2.3.4. Αποκλείεται από τη συμμετοχή στη διαδικασία σύναψης της παρούσας σύμβασης, οικονομικός φορέας σε οποιαδήποτε από τις ακόλουθες καταστάσεις:**

(α) εάν έχει αθετήσει τις υποχρεώσεις που προβλέπονται στην παρ. 2 του άρθρου 18 του ν. 4412/2016, περί αρχών που εφαρμόζονται στις διαδικασίες σύναψης δημοσίων συμβάσεων,

(β) εάν τελεί υπό πτώχευση ή έχει υπαχθεί σε διαδικασία ειδικής εκκαθάρισης ή τελεί υπό αναγκαστική διαχείριση από εκκαθαριστή ή από το δικαστήριο ή έχει υπαχθεί σε διαδικασία πτωχευτικού συμβιβασμού ή έχει αναστείλει τις επιχειρηματικές του δραστηριότητες ή έχει υπαχθεί σε διαδικασία εξυγίανσης και δεν τηρεί τους όρους αυτής ή εάν βρίσκεται σε οποιαδήποτε ανάλογη κατάσταση προκύπτουσα από παρόμοια διαδικασία, προβλεπόμενη σε εθνικές διατάξεις νόμου. Η αναθέτουσα αρχή μπορεί να μην αποκλείει έναν οικονομικό φορέα ο οποίος βρίσκεται σε μία εκ των καταστάσεων που αναφέρονται στην περίπτωση αυτή, υπό την προϋπόθεση ότι αποδεικνύει ότι ο εν λόγω φορέας είναι σε θέση να εκτελέσει τη σύμβαση, λαμβάνοντας υπόψη τις ισχύουσες διατάξεις και τα μέτρα για τη συνέχιση της επιχειρηματικής του λειτουργίας,

(γ) εάν, με την επιφύλαξη της παραγράφου 3β του άρθρου 44 του ν. 3959/2011 περί ποινικών κυρώσεων και άλλων διοικητικών συνεπειών, υπάρχουν επαρκώς εύλογες ενδείξεις που οδηγούν στο

συμπέρασμα ότι ο οικονομικός φορέας συνήψε συμφωνίες με άλλους οικονομικούς φορείς με στόχο τη στρέβλωση του ανταγωνισμού,

δ) εάν μία κατάσταση σύγκρουσης συμφερόντων κατά την έννοια του άρθρου 24 του ν. 4412/2016 δεν μπορεί να θεραπευθεί αποτελεσματικά με άλλα, λιγότερο παρεμβατικά, μέσα,

(ε) εάν μία κατάσταση στρέβλωσης του ανταγωνισμού από την πρότερη συμμετοχή του οικονομικού φορέα κατά την προετοιμασία της διαδικασίας σύναψης σύμβασης, σύμφωνα με όσα ορίζονται στο άρθρο 48 του ν. 4412/2016, δεν μπορεί να θεραπευθεί με άλλα, λιγότερο παρεμβατικά, μέσα,

(στ) εάν έχει επιδείξει σοβαρή ή επαναλαμβανόμενη πλημμέλεια κατά την εκτέλεση ουσιώδους απαίτησης στο πλαίσιο προηγούμενης δημόσιας σύμβασης, προηγούμενης σύμβασης με αναθέτοντα φορέα ή προηγούμενης σύμβασης παραχώρησης που είχε ως αποτέλεσμα την πρόωρη καταγγελία της προηγούμενης σύμβασης, αποζημιώσεις ή άλλες παρόμοιες κυρώσεις,

(ζ) εάν έχει κριθεί ένοχος εκ προθέσεως σοβαρών απατηλών δηλώσεων κατά την παροχή των πληροφοριών που απαιτούνται για την εξακρίβωση της απουσίας των λόγων αποκλεισμού ή την πλήρωση των κριτηρίων επιλογής, έχει αποκρύψει τις πληροφορίες αυτές ή δεν είναι σε θέση να προσκομίσει τα δικαιολογητικά που απαιτούνται κατ' εφαρμογή της παραγράφου 2.2.9.2 της παρούσας,

(η) εάν επιχείρησε να επηρεάσει με αθέμιτο τρόπο τη διαδικασία λήψης αποφάσεων της αναθέτουσας αρχής, να αποκτήσει εμπιστευτικές πληροφορίες που ενδέχεται να του αποφέρουν αθέμιτο πλεονέκτημα στη διαδικασία σύναψης σύμβασης ή να παράσχει με απατηλό τρόπο παραπλανητικές πληροφορίες που ενδέχεται να επηρεάσουν ουσιωδώς τις αποφάσεις που αφορούν τον αποκλεισμό, την επιλογή ή την ανάθεση,

(θ) εάν η αναθέτουσα αρχή μπορεί να αποδείξει, με κατάλληλα μέσα ότι έχει διαπράξει σοβαρό επαγγελματικό παράπτωμα, το οποίο θέτει εν αμφιβόλω την ακεραιότητά του.

**Εάν στις ως άνω περιπτώσεις (α) έως (θ) η περίοδος αποκλεισμού δεν έχει καθοριστεί με αμετάκλητη απόφαση, αυτή ανέρχεται σε τρία (3) έτη από την ημερομηνία έκδοσης πράξης που βεβαιώνει το σχετικό γεγονός.**

**2.2.3.5.** Αποκλείεται, επίσης, οικονομικός φορέας από τη συμμετοχή στη διαδικασία σύναψης της παρούσας σύμβασης εάν συντρέχουν οι προϋποθέσεις εφαρμογής της παρ. 4 του άρθρου 8 του ν. 3310/2005, όπως ισχύει. Οι υποχρεώσεις της παρούσης αφορούν τις ανώνυμες εταιρείες που υποβάλλουν προσφορά αυτοτελώς ή ως μέλη ένωσης ή που συμμετέχουν στο μετοχικό κεφάλαιο άλλου νομικού προσώπου που υποβάλλει προσφορά ή νομικά πρόσωπα της αλλοδαπής που αντιστοιχούν σε ανώνυμη εταιρεία.

Εξαιρούνται της υποχρέωσης αυτής: α) οι εισηγμένες στα χρηματιστήρια κρατών-μελών της Ευρωπαϊκής Ένωσης ή του Οργανισμού Οικονομικής Συνεργασίας και Ανάπτυξης (Ο.Ο.Σ.Α.) εταιρείες, β) οι εταιρείες, τα δικαιώματα ψήφου των οποίων ελέγχονται από μία ή περισσότερες επιχειρήσεις επενδύσεων (investment firms), εταιρείες διαχείρισης κεφαλαίων/ενεργητικού (asset/fund managers) ή εταιρείες διαχείρισης κεφαλαίων επιχειρηματικών συμμετοχών (private equity firms), υπό την προϋπόθεση ότι οι τελευταίες αυτές εταιρείες ελέγχουν, συνολικά ποσοστό που υπερβαίνει το εβδομήντα πέντε τοις εκατό (75%) των δικαιωμάτων ψήφου και είναι εποπτευόμενες από Επιτροπές Κεφαλαιαγοράς ή άλλες αρμόδιες χρηματοοικονομικές αρχές κρατών μελών της Ευρωπαϊκής Ένωσης ή του Ο.Ο.Σ.Α..

**2.2.3.6.** Ο οικονομικός φορέας αποκλείεται σε οποιοδήποτε χρονικό σημείο κατά τη διάρκεια της διαδικασίας σύναψης της παρούσας σύμβασης, όταν αποδεικνύεται ότι βρίσκεται, λόγω πράξεων ή παραλείψεων του, είτε πριν είτε κατά τη διαδικασία, σε μία από τις ως άνω περιπτώσεις.

**2.2.3.7.** Οικονομικός φορέας που εμπίπτει σε μια από τις καταστάσεις που αναφέρονται στις παραγράφους 2.2.3.1 και 2.2.3.4, εκτός από την περ. β αυτής, μπορεί να προσκομίζει στοιχεία, προκειμένου να αποδείξει ότι τα μέτρα που έλαβε επαρκούν για να αποδείξουν την αξιοπιστία του, παρότι συντρέχει ο σχετικός λόγος αποκλεισμού (αυτοκάθαρση). Για τον σκοπό αυτόν, ο οικονομικός φορέας αποδεικνύει ότι έχει καταβάλει ή έχει δεσμευθεί να καταβάλει αποζημίωση για ζημιές που προκλήθηκαν από το ποινικό αδίκημα ή το παράπτωμα, ότι έχει διευκρινίσει τα γεγονότα και τις περιστάσεις με ολοκληρωμένο τρόπο, μέσω ενεργού συνεργασίας με τις ερευνητικές αρχές, και έχει λάβει συγκεκριμένα τεχνικά και οργανωτικά μέτρα, καθώς και μέτρα σε επίπεδο προσωπικού κατάλληλα για την αποφυγή περαιτέρω ποινικών αδικημάτων ή παραπτωμάτων. Τα μέτρα που λαμβάνονται από τους οικονομικούς φορείς αξιολογούνται σε συνάρτηση με τη σοβαρότητα και τις ιδιαίτερες περιστάσεις του ποινικού αδικήματος ή του παραπτώματος. Εάν τα στοιχεία κριθούν επαρκή, ο εν λόγω οικονομικός φορέας δεν αποκλείεται από τη διαδικασία σύναψης σύμβασης. Αν τα μέτρα κριθούν ανεπαρκή, γνωστοποιείται στον οικονομικό φορέα το σκεπτικό της απόφασης αυτής. Οικονομικός φορέας που έχει αποκλειστεί, σύμφωνα με τις κείμενες διατάξεις, με τελεσίδικη απόφαση, σε εθνικό επίπεδο, από τη συμμετοχή σε διαδικασίες σύναψης σύμβασης ή ανάθεσης παραχώρησης δεν μπορεί να κάνει χρήση της ανωτέρω δυνατότητας κατά την περίοδο του αποκλεισμού που ορίζεται στην εν λόγω απόφαση.

**2.2.3.8.** Η απόφαση για την διαπίστωση της επάρκειας ή μη των επανορθωτικών μέτρων κατά την προηγούμενη παράγραφο εκδίδεται σύμφωνα με τα οριζόμενα στις παρ. 8 και 9 του άρθρου 73 του ν. 4412/2016.

**2.2.3.9.** Οικονομικός φορέας, σε βάρος του οποίου έχει επιβληθεί η κύρωση του οριζόντιου αποκλεισμού σύμφωνα με τις κείμενες διατάξεις και για το χρονικό διάστημα που αυτή ορίζει, αποκλείεται από την παρούσα διαδικασία σύναψης της σύμβασης.

## Κριτήρια Επιλογής

### 2.2.4 Καταλληλότητα άσκησης επαγγελματικής δραστηριότητας

Οι οικονομικοί φορείς που συμμετέχουν στη διαδικασία σύναψης της παρούσας σύμβασης απαιτείται να ασκούν εμπορική ή βιομηχανική ή βιοτεχνική δραστηριότητα συναφή με το αντικείμενο της προμήθειας.

Οι οικονομικοί φορείς που είναι εγκατεστημένοι σε κράτος μέλος της Ευρωπαϊκής Ένωσης απαιτείται να είναι εγγεγραμμένοι σε ένα από τα επαγγελματικά ή εμπορικά μητρώα που τηρούνται στο κράτος εγκατάστασής τους ή να ικανοποιούν οποιαδήποτε άλλη απαίτηση ορίζεται στο Παράρτημα XI του Προσαρτήματος Α' του ν. 4412/2016.

Στην περίπτωση οικονομικών φορέων εγκατεστημένων σε κράτος μέλος του Ευρωπαϊκού Οικονομικού Χώρου (Ε.Ο.Χ) ή σε τρίτες χώρες που προσχωρήσει στη ΣΔΣ, ή σε τρίτες χώρες που δεν εμπίπτουν στην προηγούμενη περίπτωση και έχουν συνάψει διμερείς ή πολυμερείς συμφωνίες με την Ένωση σε θέματα διαδικασιών ανάθεσης δημοσίων συμβάσεων, απαιτείται να είναι εγγεγραμμένοι σε αντίστοιχα επαγγελματικά ή εμπορικά μητρώα.

Οι εγκατεστημένοι στην Ελλάδα οικονομικοί φορείς απαιτείται να είναι εγγεγραμμένοι στο Βιοτεχνικό ή Εμπορικό ή Βιομηχανικό Επιμελητήριο ή στο Μητρώο Κατασκευαστών Αμυντικού Υλικού.

Στην περίπτωση ένωσης οικονομικών φορέων η καταλληλότητα άσκησης επαγγελματικής δραστηριότητας θα πρέπει να καλύπτεται από όλα τα μέλη της ένωσης.

## 2.2.5 Οικονομική και χρηματοοικονομική επάρκεια

Όσον αφορά την οικονομική και χρηματοοικονομική επάρκεια για την παρούσα διαδικασία σύναψης σύμβασης, οι οικονομικοί φορείς δηλώνουν ότι διαθέτουν/ παρέχουν:

α) μέσο γενικό ετήσιο κύκλο εργασιών των τελευταίων τριών (3) ετών, ήτοι τα έτη 2020-2021-2022, ίσο της αξίας της σύμβασης χωρίς ΦΠΑ, ήτοι 282.123,00 €.

β) ασφαλιστική κάλυψη Αστικής Ευθύνης ποσού ίσου ή μεγαλύτερου από το 100% της αξίας της σύμβασης χωρίς ΦΠΑ, ήτοι 282.123,00€, και θα ισχύει καθ' όλη τη διάρκεια της σύμβασης και

γ) πιστοληπτική ικανότητα ποσού τουλάχιστον ίσο με την αξία της σύμβασης χωρίς το ΦΠΑ, ήτοι 282.123,00€.

Σε περίπτωση ένωσης οικονομικών φορέων, οι παραπάνω ελάχιστες απαιτήσεις καλύπτονται αθροιστικά από τα μέλη της ένωσης.

## 2.2.6 Τεχνική και επαγγελματική ικανότητα

Όσον αφορά στην τεχνική και επαγγελματική ικανότητα για την παρούσα διαδικασία σύναψης σύμβασης, οι οικονομικοί φορείς απαιτείται:

α) κατά τη διάρκεια της τελευταίας πενταετίας, ήτοι τα έτη 2018- μέχρι την ημερομηνία υποβολής του διαγωνισμού, να έχουν εκτελέσει τουλάχιστον τρεις (3) συμβάσεις προμηθειών του συγκεκριμένου τύπου, ήτοι ενεργειακών αναβαθμίσεων κτιρίων στις οποίες περιλαμβάνονται συστήματα φωτισμού και ψύξης-θέρμανσης, ΖΝΧ, αντικατάσταση κουφωμάτων και εγκατάστασης θερμομονώσεων, αθροιστικά ύψους τουλάχιστον ίσο με την αξία της σύμβασης χωρίς ΦΠΑ ήτοι 282.123,00€.

**Επισημαίνεται ότι αποδεκτά γίνονται τα αντίστοιχα πιστοποιητικά τεχνικών έργων, των υποψηφίων Αναδόχων, αν από τα ΜΕΕΠ - ΜΕΚ τους φαίνεται η δυνατότητα εκτέλεσης Η/Μ εργασιών και σύμφωνα με το ΠΔ 108/2013.**

β) να διαθέτουν ομάδα έργου η οποία να αποτελείται κατ' ελάχιστον από επτά μέλη με τις εξής ιδιότητες:

- δύο (2) Διπλωματούχους Ηλεκτρολόγους ή Μηχανολόγους Μηχανικούς Π.Ε. με δεκαετή εμπειρία και
- έναν (1) Πολιτικό Μηχανικό Π.Ε. με δεκαετή εμπειρία και
- δύο (2) Διπλωματούχους Ηλεκτρολόγους ή Μηχανολόγους Μηχανικούς Π.Ε. και
- ένα (1) Εγκαταστάτη Ηλεκτρολόγο 4ης ομάδας Α' Ειδικότητας με βεβαίωση αναγγελίας όπως ορίζεται στο Π.Δ. 108/2013 και ένα (1) Εργοδηγό Υδραυλικό με βεβαίωση αναγγελίας όπως ορίζεται στο Π.Δ. 112/2012.

γ) να διαθέτουν τον κατάλληλο τεχνικό εξοπλισμό για την εγκατάσταση των υπό προμήθεια υλικών

Σε περίπτωση ένωσης οικονομικών φορέων, οι παραπάνω ελάχιστες απαιτήσεις θα πρέπει να καλύπτονται αθροιστικά από όλα τα μέλη της ένωσης.

## 2.2.7 Πρότυπα διασφάλισης ποιότητας και πρότυπα περιβαλλοντικής διαχείρισης

Οι οικονομικοί φορείς για την παρούσα διαδικασία σύναψης σύμβασης οφείλουν να συμμορφώνονται με:

α) ΕΛΟΤ EN ISO 9001:2015 - Συστήματα διαχείρισης της ποιότητας (ή ισοδύναμο).

β) ΕΛΟΤ EN ISO 14001:2015 - Συστήματα περιβαλλοντικής διαχείρισης (ή ισοδύναμο).

γ) ΕΛΟΤ EN ISO 45001:2018 - Σύστημα διαχείρισης Υ&Α στην εργασία (ή ισοδύναμο) ή με το πρότυπο OHSAS 18001:2007/ΕΛΟΤ 1801:2008 αντίστοιχα (ή ισοδύναμο).

δ) Πρότυπο Συστήματος Διαχείρισης Ενέργειας ISO 50001:2018 ή αντίστοιχο.

Σε περίπτωση ένωσης οικονομικών φορέων, οι παραπάνω ελάχιστες απαιτήσεις καλύπτονται αθροιστικά από τα μέλη της ένωσης.

Η αναθέτουσα αρχή αναγνωρίζει ισοδύναμα πιστοποιητικά που έχουν εκδοθεί από φορείς διαπιστευμένους από ισοδύναμους Οργανισμούς διαπίστευσης, εδρεύοντες και σε άλλα κράτη - μέλη. Επίσης, κάνει δεκτά άλλα αποδεικτικά στοιχεία για ισοδύναμα μέτρα διασφάλισης ποιότητας, εφόσον ο ενδιαφερόμενος οικονομικός φορέας δεν είχε τη δυνατότητα να αποκτήσει τα εν λόγω πιστοποιητικά εντός των σχετικών προθεσμιών για λόγους για τους οποίους δεν ευθύνεται ο ίδιος, υπό την προϋπόθεση ότι ο οικονομικός φορέας αποδεικνύει ότι τα προτεινόμενα μέτρα διασφάλισης ποιότητας πληρούν τα απαιτούμενα πρότυπα διασφάλισης ποιότητας.

## **2.2.8 Στήριξη στην ικανότητα τρίτων – Υπεργολαβία**

### **2.2.8.1. Στήριξη στην ικανότητα τρίτων**

Οι οικονομικοί φορείς μπορούν, όσον αφορά στα κριτήρια της οικονομικής και χρηματοοικονομικής επάρκειας (της παραγράφου 2.2.5) και τα σχετικά με την τεχνική και επαγγελματική ικανότητα (της παραγράφου 2.2.6), να στηρίζονται στις ικανότητες άλλων φορέων, ασχέτως της νομικής φύσης των δεσμών τους με αυτούς. Στην περίπτωση αυτή, αποδεικνύουν ότι θα έχουν στη διάθεσή τους τους αναγκαίους πόρους, με την προσκόμιση της σχετικής δέσμευσης των φορέων στην ικανότητα των οποίων στηρίζονται.

Υπό τους ίδιους όρους οι ενώσεις οικονομικών φορέων μπορούν να στηρίζονται στις ικανότητες των συμμετεχόντων στην ένωση ή άλλων φορέων.

Η αναθέτουσα αρχή ελέγχει αν οι φορείς, στις ικανότητες των οποίων προτίθεται να στηριχθεί ο οικονομικός φορέας, πληρούν κατά περίπτωση τα σχετικά κριτήρια επιλογής και εάν συντρέχουν λόγοι αποκλεισμού της παραγράφου 2.2.3.. Ο οικονομικός φορέας υποχρεούται να αντικαταστήσει έναν φορέα στην ικανότητα του οποίου στηρίζεται, εφόσον ο τελευταίος δεν πληροί το σχετικό κριτήριο επιλογής ή για τον οποίο συντρέχουν λόγοι αποκλεισμού, εντός προθεσμίας τριάντα (30) ημερών από την σχετική πρόσκληση της αναθέτουσας αρχής, η οποία απευθύνεται στον οικονομικό φορέα μέσω της λειτουργικότητας «Επικοινωνία» του ΕΣΗΔΗΣ. Ο φορέας που αντικαθιστά φορέα του προηγούμενου εδαφίου δεν επιτρέπεται να αντικατασταθεί εκ νέου.

### **2.2.8.2. Υπεργολαβία**

Ο οικονομικός φορέας αναφέρει στην προσφορά του το τμήμα της σύμβασης που προτίθεται να αναθέσει υπό μορφή υπεργολαβίας σε τρίτους, καθώς και τους υπεργολάβους που προτείνει. Στην περίπτωση που ο προσφέρων αναφέρει στην προσφορά του ότι προτίθεται να αναθέσει τμήμα(τα) της σύμβασης υπό μορφή υπεργολαβίας σε τρίτους σε ποσοστό που υπερβαίνει το τριάντα τοις εκατό (30%) της συνολικής αξίας της σύμβασης, η αναθέτουσα αρχή ελέγχει ότι δεν συντρέχουν οι λόγοι αποκλεισμού της παραγράφου 2.2.3 της παρούσας. Ο οικονομικός φορέας υποχρεούται να αντικαταστήσει έναν υπεργολάβο, εφόσον συντρέχουν στο πρόσωπό του λόγοι αποκλεισμού της ως άνω παραγράφου 2.2.3..

## **2.2.9 Κανόνες απόδειξης ποιοτικής επιλογής**

Το δικαίωμα συμμετοχής των οικονομικών φορέων και οι όροι και προϋποθέσεις συμμετοχής τους, όπως ορίζονται στις παραγράφους 2.2.1 έως 2.2.8, κρίνονται κατά την υποβολή της προσφοράς δια του ΕΕΕΣ, κατά τα οριζόμενα στην παράγραφο 2.2.9.1, κατά την υποβολή των δικαιολογητικών της παραγράφου 2.2.9.2 και κατά τη σύναψη της σύμβασης δια της υπεύθυνης δήλωσης, της περ. δ' της παρ. 3 του άρθρου 105 του ν. 4412/2016.

Στην περίπτωση που ο οικονομικός φορέας στηρίζεται στις ικανότητες άλλων φορέων, σύμφωνα με την παράγραφο 2.2.8. της παρούσας, οι φορείς στην ικανότητα των οποίων στηρίζεται υποχρεούνται να αποδεικνύουν, κατά τα οριζόμενα στις παραγράφους 2.2.9.1 και 2.2.9.2, ότι δεν συντρέχουν οι λόγοι αποκλεισμού της παραγράφου 2.2.3 της παρούσας και ότι πληρούν τα σχετικά κριτήρια επιλογής κατά περίπτωση.

Στην περίπτωση που ο οικονομικός φορέας αναφέρει στην προσφορά του ότι προτίθεται να αναθέσει τμήμα(τα) της σύμβασης υπό μορφή υπεργολαβίας σε τρίτους σε ποσοστό που υπερβαίνει το τριάντα τοις εκατό (30%) της συνολικής αξίας της σύμβασης, οι υπεργολάβοι υποχρεούνται να αποδεικνύουν, κατά τα οριζόμενα στις παραγράφους 2.2.9.1 και 2.2.9.2, ότι δεν συντρέχουν οι λόγοι αποκλεισμού της παραγράφου 2.2.3 της παρούσας.

Αν επέλθουν μεταβολές στις προϋποθέσεις τις οποίες οι προσφέροντες δηλώνουν ότι πληρούν, σύμφωνα με το παρόν άρθρο, οι οποίες επέλθουν ή για τις οποίες λάβουν γνώση μετά την συμπλήρωση του ΕΕΕΣ και μέχρι την ημέρα της έγγραφης πρόσκλησης για την σύναψη του συμφωνητικού οι προσφέροντες οφείλουν να ενημερώσουν αμελλητί την αναθέτουσα αρχή.

### **2.2.9.1 Προκαταρκτική απόδειξη κατά την υποβολή προσφορών**

Προς προκαταρκτική απόδειξη ότι οι προσφέροντες οικονομικοί φορείς: α) δεν βρίσκονται σε μία από τις καταστάσεις της παραγράφου 2.2.3 και β) πληρούν τα σχετικά κριτήρια επιλογής των παραγράφων 2.2.4, 2.2.5, 2.2.6 και 2.2.7 της παρούσης, προσκομίζουν κατά την υποβολή της προσφοράς τους, ως δικαιολογητικό συμμετοχής, το προβλεπόμενο από το άρθρο 79 παρ. 1 και 3 του ν. 4412/2016 Ευρωπαϊκό Ενιαίο Έγγραφο Σύμβασης (ΕΕΕΣ), σύμφωνα με το επισυναπτόμενο στην παρούσα Παράρτημα VII - Ευρωπαϊκό Ενιαίο Έγγραφο Σύμβασης (ΕΕΕΣ) το οποίο ισοδυναμεί με ενημερωμένη υπεύθυνη δήλωση, με τις συνέπειες του ν. 1599/1986. Το ΕΕΕΣ καταρτίζεται βάσει του τυποποιημένου εντύπου του Παραρτήματος 2 του Κανονισμού (ΕΕ) 2016/7 και συμπληρώνεται από τους προσφέροντες οικονομικούς φορείς σύμφωνα με τις οδηγίες του Παραρτήματος.

Το ΕΕΕΣ φέρει υπογραφή με ημερομηνία εντός του χρονικού διαστήματος κατά το οποίο μπορούν να υποβάλλονται προσφορές. Αν στο διάστημα που μεσολαβεί μεταξύ της ημερομηνίας υπογραφής του ΕΕΕΣ και της καταληκτικής ημερομηνίας υποβολής προσφορών έχουν επέλθει μεταβολές στα δηλωθέντα στοιχεία, εκ μέρους του, στο ΕΕΕΣ, ο οικονομικός φορέας αποσύρει την προσφορά του, χωρίς να απαιτείται απόφαση της αναθέτουσας αρχής. Στη συνέχεια μπορεί να την υποβάλει εκ νέου με επίκαιρο ΕΕΕΣ.

Ο οικονομικός φορέας δύναται να διευκρινίζει τις δηλώσεις και πληροφορίες που παρέχει στο ΕΕΕΣ με συνοδευτική υπεύθυνη δήλωση, την οποία υποβάλλει μαζί με αυτό.

Κατά την υποβολή του ΕΕΕΣ, καθώς και της συνοδευτικής υπεύθυνης δήλωσης, είναι δυνατή, με μόνη την υπογραφή του κατά περίπτωση εκπροσώπου του οικονομικού φορέα, η προκαταρκτική απόδειξη των λόγων αποκλεισμού που αναφέρονται στην παράγραφο 2.2.3 της παρούσας, για το σύνολο των φυσικών προσώπων που είναι μέλη του διοικητικού, διευθυντικού ή εποπτικού οργάνου του ή έχουν εξουσία εκπροσώπησης, λήψης αποφάσεων ή ελέγχου σε αυτόν.

Ως εκπρόσωπος του οικονομικού φορέα νοείται ο νόμιμος εκπρόσωπος αυτού, όπως προκύπτει από το ισχύον καταστατικό ή το πρακτικό εκπροσώπησής του κατά το χρόνο υποβολής της προσφοράς ή το αρμοδίως εξουσιοδοτημένο φυσικό πρόσωπο να εκπροσωπεί τον οικονομικό φορέα για διαδικασίες σύναψης συμβάσεων ή για συγκεκριμένη διαδικασία σύναψης σύμβασης.

Στην περίπτωση υποβολής προσφοράς από ένωση οικονομικών φορέων το ΕΕΕΣ υποβάλλεται χωριστά από κάθε μέλος της ένωσης. Στο ΕΕΕΣ απαραίτητως πρέπει να προσδιορίζεται η έκταση και

το είδος της συμμετοχής του (συμπεριλαμβανομένης της κατανομής αμοιβής μεταξύ τους) κάθε μέλους της ένωσης, καθώς και ο εκπρόσωπος/συντονιστής αυτής.

Ο οικονομικός φορέας φέρει την ειδική υποχρέωση, να δηλώσει, μέσω του ΕΕΕΣ, την κατάστασή του σε σχέση με τους λόγους που προβλέπονται στο άρθρο 73 του ν. 4412/2016 και την παράγραφο 2.2.3 της παρούσης και ταυτόχρονα να επικαλεσθεί και τυχόν ληφθέντα μέτρα προς αποκατάσταση της αξιοπιστίας του.

Ιδίως επισημαίνεται ότι κατά την απάντηση οικονομικού φορέα στο σχετικό πεδίο του ΕΕΕΣ για τυχόν σύναψη συμφωνιών με άλλους οικονομικούς φορείς με στόχο τη στρέβλωση του ανταγωνισμού, η συνδρομή περιστάσεων, όπως η πάροδος της τριετούς περιόδου της ισχύος του λόγου αποκλεισμού (παραγράφου 10 του άρθρου 73) ή η εφαρμογή της διάταξης της παραγράφου 3β του άρθρου 44 του ν. 3959/2011, σύμφωνα με την περ. γ της παραγράφου 2.2.3.4 της παρούσης, αναλύεται στο σχετικό πεδίο που προβάλλει κατόπιν θετικής απάντησης.

Όσον αφορά στις υποχρεώσεις του ως προς την καταβολή φόρων ή εισφορών κοινωνικής ασφάλισης (περ. α' και β' της παρ. 2 του άρθρου 73 του ν. 4412/2016) αυτές θεωρείται ότι δεν έχουν αθετηθεί εφόσον δεν έχουν καταστεί ληξιπρόθεσμες ή εφόσον έχουν υπαχθεί σε δεσμευτικό διακανονισμό που τηρείται. Στην περίπτωση αυτή, ο οικονομικός φορέας δεν υποχρεούται να απαντήσει καταφατικά στο σχετικό πεδίο του ΕΕΕΣ με το οποίο ερωτάται εάν ο οικονομικός φορέας έχει ανεκπλήρωτες υποχρεώσεις όσον αφορά στην καταβολή φόρων ή εισφορών κοινωνικής ασφάλισης ή, κατά περίπτωση, εάν έχει αθετήσει τις παραπάνω υποχρεώσεις του.

#### **2.2.9.2 Αποδεικτικά μέσα**

**A.** Για την απόδειξη της μη συνδρομής λόγων αποκλεισμού κατ' άρθρο 2.2.3 και της πλήρωσης των κριτηρίων ποιοτικής επιλογής κατά τις παραγράφους 2.2.4, 2.2.5, 2.2.6 και 2.2.7, οι οικονομικοί φορείς προσκομίζουν τα δικαιολογητικά του παρόντος. Η προσκόμιση των εν λόγω δικαιολογητικών γίνεται κατά τα οριζόμενα στο άρθρο 3.2 από τον προσωρινό ανάδοχο. Η αναθέτουσα αρχή μπορεί να ζητεί από προσφέροντες, σε οποιοδήποτε χρονικό σημείο κατά τη διάρκεια της διαδικασίας, να υποβάλλουν όλα ή ορισμένα δικαιολογητικά, όταν αυτό απαιτείται για την ορθή διεξαγωγή της διαδικασίας.

Οι οικονομικοί φορείς δεν υποχρεούνται να υποβάλλουν δικαιολογητικά ή άλλα αποδεικτικά στοιχεία, αν και στο μέτρο που η αναθέτουσα αρχή έχει τη δυνατότητα να λαμβάνει τα πιστοποιητικά ή τις συναφείς πληροφορίες απευθείας μέσω πρόσβασης σε εθνική βάση δεδομένων σε οποιοδήποτε κράτος - μέλος της Ένωσης, η οποία διατίθεται δωρεάν, όπως εθνικό μητρώο συμβάσεων, εικονικό φάκελο επιχείρησης, ηλεκτρονικό σύστημα αποθήκευσης εγγράφων ή σύστημα προεπιλογής. Η δήλωση για την πρόσβαση σε εθνική βάση δεδομένων εμπεριέχεται στο Ευρωπαϊκό Ενιαίο Έγγραφο Σύμβασης (ΕΕΕΣ), στο οποίο περιέχονται επίσης οι πληροφορίες που απαιτούνται για τον συγκεκριμένο σκοπό, όπως η ηλεκτρονική διεύθυνση της βάσης δεδομένων, τυχόν δεδομένα αναγνώρισης και, κατά περίπτωση, η απαραίτητη δήλωση συναίνεσης.

Οι οικονομικοί φορείς δεν υποχρεούνται να υποβάλουν δικαιολογητικά, όταν η αναθέτουσα αρχή που έχει αναθέσει τη σύμβαση διαθέτει ήδη τα ως άνω δικαιολογητικά και αυτά εξακολουθούν να ισχύουν.

Τα δικαιολογητικά του παρόντος υποβάλλονται και γίνονται αποδεκτά σύμφωνα με την παράγραφο 2.4.2.5. και 3.2 της παρούσας.

Τα αποδεικτικά έγγραφα συντάσσονται στην ελληνική γλώσσα ή συνοδεύονται από επίσημη μετάφρασή τους στην ελληνική γλώσσα σύμφωνα με την παράγραφο 2.1.4.

**B. 1.** Για την απόδειξη της μη συνδρομής των λόγων αποκλεισμού της παραγράφου 2.2.3 οι προσφέροντες οικονομικοί φορείς προσκομίζουν αντίστοιχα τα δικαιολογητικά που αναφέρονται παρακάτω.

Αν το αρμόδιο για την έκδοση των ανωτέρω κράτος-μέλος ή χώρα δεν εκδίδει τέτοιου είδους έγγραφα ή πιστοποιητικά ή όπου το έγγραφο ή τα πιστοποιητικά αυτά δεν καλύπτουν όλες τις περιπτώσεις που αναφέρονται στις παραγράφους 2.2.3.1 και 2.2.3.2 περ. α' και β', καθώς και στην περ. β' της παραγράφου 2.2.3.4, τα έγγραφα ή τα πιστοποιητικά μπορεί να αντικαθίστανται από ένορκη βεβαίωση ή, στα κράτη - μέλη ή στις χώρες όπου δεν προβλέπεται ένορκη βεβαίωση, από υπεύθυνη δήλωση του ενδιαφερομένου ενώπιον αρμόδιας δικαστικής ή διοικητικής αρχής, συμβολαιογράφου ή αρμόδιου επαγγελματικού ή εμπορικού οργανισμού του κράτους - μέλους ή της χώρας καταγωγής ή της χώρας όπου είναι εγκατεστημένος ο οικονομικός φορέας. Οι αρμόδιες δημόσιες αρχές παρέχουν, όπου κρίνεται αναγκαίο, επίσημη δήλωση στην οποία αναφέρεται ότι δεν εκδίδονται τα έγγραφα ή τα πιστοποιητικά της παρούσας παραγράφου ή ότι τα έγγραφα αυτά δεν καλύπτουν όλες τις περιπτώσεις που αναφέρονται στις παραγράφους 2.2.3.1 και 2.2.3.2 περ. α' και β', καθώς και στην περ. β' της παραγράφου 2.2.3.4. Οι επίσημες δηλώσεις καθίστανται διαθέσιμες μέσω του επιγραμμικού αποθετηρίου πιστοποιητικών (e-Certis) του άρθρου 81 του ν. 4412/2016.

Ειδικότερα οι οικονομικοί φορείς προσκομίζουν:

**α)** για την παράγραφο 2.2.3.1 απόσπασμα του σχετικού μητρώου, όπως του ποινικού μητρώου ή, ελλείψει αυτού, ισοδύναμο έγγραφο που εκδίδεται από αρμόδια δικαστική ή διοικητική αρχή του κράτους-μέλους ή της χώρας καταγωγής ή της χώρας όπου είναι εγκατεστημένος ο οικονομικός φορέας, από το οποίο προκύπτει ότι πληρούνται αυτές οι προϋποθέσεις, που να έχει εκδοθεί έως τρεις (3) μήνες πριν από την υποβολή του.

Η υποχρέωση προσκόμισης του ως άνω αποσπάσματος αφορά και στα μέλη του διοικητικού, διευθυντικού ή εποπτικού οργάνου του εν λόγω οικονομικού φορέα ή στα πρόσωπα που έχουν εξουσία εκπροσώπησης, λήψης αποφάσεων ή ελέγχου σε αυτό κατά τα ειδικότερα αναφερόμενα στην ως άνω παράγραφο 2.2.3.1,

**β)** για την παράγραφο 2.2.3.2 πιστοποιητικό που εκδίδεται από την αρμόδια αρχή του οικείου κράτους - μέλους ή χώρας, που να είναι εν ισχύ κατά το χρόνο υποβολής του, άλλως, στην περίπτωση που δεν αναφέρεται σε αυτό χρόνος ισχύος, που να έχει εκδοθεί έως τρεις (3) μήνες πριν από την υποβολή του.

Ιδίως οι οικονομικοί φορείς που είναι εγκατεστημένοι στην Ελλάδα προσκομίζουν:

**i)** Για την απόδειξη της εκπλήρωσης των φορολογικών υποχρεώσεων της παραγράφου 2.2.3.2 περίπτωση (α) αποδεικτικό ενημερότητας εκδιδόμενο από την Α.Α.Δ.Ε..

**ii)** Για την απόδειξη της εκπλήρωσης των υποχρεώσεων προς τους οργανισμούς κοινωνικής ασφάλισης της παραγράφου 2.2.3.2 περίπτωση α' πιστοποιητικό εκδιδόμενο από τον e-ΕΦΚΑ.

**iii)** Για την παράγραφο 2.2.3.2 περίπτωση α', πλέον των ως άνω πιστοποιητικών, υπεύθυνη δήλωση ότι δεν έχει εκδοθεί δικαστική ή διοικητική απόφαση με τελεσίδικη και δεσμευτική ισχύ για την αθέτηση των υποχρεώσεών τους όσον αφορά στην καταβολή φόρων ή εισφορών κοινωνικής ασφάλισης.

**γ)** για την παράγραφο 2.2.3.4 περίπτωση β' πιστοποιητικό που εκδίδεται από την αρμόδια αρχή του οικείου κράτους - μέλους ή χώρας, που να έχει εκδοθεί έως τρεις (3) μήνες πριν από την υποβολή του.

Ιδίως οι οικονομικοί φορείς που είναι εγκατεστημένοι στην Ελλάδα προσκομίζουν:

**i)** Ενιαίο Πιστοποιητικό Δικαστικής Φερεγγυότητας από το αρμόδιο Πρωτοδικείο, από το οποίο προκύπτει ότι δεν τελούν υπό πτώχευση, πτωχευτικό συμβιβασμό ή υπό αναγκαστική διαχείριση ή δικαστική εκκαθάριση ή ότι δεν έχουν υπαχθεί σε διαδικασία εξυγίανσης. Για τις ΙΚΕ προσκομίζεται

επιπλέον και πιστοποιητικό του Γ.Ε.Μ.Η. περί μη έκδοσης απόφασης λύσης ή κατάθεσης αίτησης λύσης του νομικού προσώπου, ενώ για τις ΕΠΕ προσκομίζεται επιπλέον πιστοποιητικό μεταβολών.

ii) Πιστοποιητικό του Γ.Ε.Μ.Η. από το οποίο προκύπτει ότι το νομικό πρόσωπο δεν έχει λυθεί και τεθεί υπό εκκαθάριση με απόφαση των εταίρων.

iii) Εκτύπωση της καρτέλας “Στοιχεία Μητρώου/ Επιχείρησης” από την ηλεκτρονική πλατφόρμα της Ανεξάρτητης Αρχής Δημοσίων Εσόδων, όπως αυτά εμφανίζονται στο taxisnet, από την οποία να προκύπτει η μη αναστολή της επιχειρηματικής δραστηριότητάς τους.

Προκειμένου για τα σωματεία και τους συνεταιρισμούς, το Ενιαίο Πιστοποιητικό Δικαστικής Φερεγγυότητας εκδίδεται για τα σωματεία από το αρμόδιο Πρωτοδικείο, και για τους συνεταιρισμούς για το χρονικό διάστημα έως τις 31.12.2019 από το Ειρηνοδικείο και μετά την παραπάνω ημερομηνία από το Γ.Ε.Μ.Η.

δ) Για τις λοιπές περιπτώσεις της παραγράφου 2.2.3.4, υπεύθυνη δήλωση του προσφέροντος οικονομικού φορέα ότι δεν συντρέχουν στο πρόσωπό του οι οριζόμενοι στην παράγραφο λόγοι αποκλεισμού.

ε) για την παράγραφο 2.2.3.9. υπεύθυνη δήλωση του προσφέροντος οικονομικού φορέα περί μη επιβολής σε βάρος του της κύρωσης του οριζόντιου αποκλεισμού, σύμφωνα τις διατάξεις της κείμενης νομοθεσίας.

**στ)**

για την παράγραφο 2.2.3.5 δικαιολογητικά ονομαστικοποίησης των μετοχών, που καθορίζονται κατωτέρω, εφόσον ο προσωρινός ανάδοχος είναι ανώνυμη εταιρία ή νομικό πρόσωπο στη μετοχική σύνθεση του οποίου συμμετέχει ανώνυμη εταιρία ή νομικό πρόσωπο της αλλοδαπής που αντιστοιχεί σε ανώνυμη εταιρία (πλην των περιπτώσεων που αναφέρθηκαν στην παρ. 2.2.3.5 της παρούσας ανωτέρω).

Συγκεκριμένα, προσκομίζονται:

i) Για την απόδειξη της εξαίρεσης από την υποχρέωση ονομαστικοποίησης των μετοχών τους κατά την περ. α) της παραγράφου 2.2.3.5 βεβαίωση του αρμοδίου Χρηματιστηρίου.

ii) Όσον αφορά την εξαίρεση της περ. β) της παραγράφου 2.2.3.5, για την απόδειξη του ελέγχου δικαιωμάτων ψήφου υπεύθυνη δήλωση της ελεγχόμενης εταιρείας και, εάν αυτή είναι διαφορετική του προσωρινού αναδόχου, πρόσθετη υπεύθυνη δήλωση του τελευταίου, στις οποίες αναφέρονται οι επιχειρήσεις επενδύσεων, οι εταιρείες διαχείρισης κεφαλαίων/ενεργητικού ή κεφαλαίων επιχειρηματικών συμμετοχών, ανά περίπτωση και το συνολικό ποσοστό των δικαιωμάτων ψήφου που ελέγχουν στην ελεγχόμενη από αυτές εταιρεία. Οι υπεύθυνες αυτές δηλώσεις συνοδεύονται υποχρεωτικά από βεβαίωση ή άλλο έγγραφο από το οποίο προκύπτει ότι οι ελέγχουσες τα δικαιώματα ψήφου εταιρείες είναι εποπτευόμενες κατά τα οριζόμενα στην παράγραφο 2.2.3.5.

iii) Δικαιολογητικά ονομαστικοποίησης μετοχών του προσωρινού αναδόχου:

- Πιστοποιητικό αρμόδιας αρχής του κράτους της έδρας, από το οποίο να προκύπτει ότι οι μετοχές είναι ονομαστικές, που να έχει εκδοθεί έως τριάντα (30) εργάσιμες ημέρες πριν από την υποβολή του.

- Αναλυτική κατάσταση με τα στοιχεία των μετόχων της εταιρείας και τον αριθμό των μετοχών κάθε μετόχου (μετοχολόγιο), όπως τα στοιχεία αυτά είναι καταχωρημένα στο βιβλίο μετόχων της εταιρείας, το πολύ τριάντα (30) εργάσιμες ημέρες πριν από την ημέρα υποβολής της προσφοράς.

Ειδικότερα:

- Όσον αφορά στις **εγκατεστημένες στην Ελλάδα ανώνυμες εταιρείες** υποβάλλεται πιστοποιητικό του Γ.Ε.Μ.Η. από το οποίο να προκύπτει ότι οι μετοχές τους είναι ονομαστικές και αναλυτική κατάσταση με τα στοιχεία των μετόχων της εταιρείας και τον αριθμό των μετοχών κάθε μετόχου

(μετοχολόγιο), όπως τα στοιχεία αυτά είναι καταχωρημένα στο βιβλίο μετόχων της εταιρείας, το πολύ τριάντα (30) εργάσιμες ημέρες πριν από την ημέρα υποβολής της προσφοράς.

- Όσον αφορά στις **αλλοδαπές ανώνυμες εταιρίες ή αλλοδαπά νομικά πρόσωπα που αντιστοιχούν σε ανώνυμες εταιρείες:**

**A) εφόσον έχουν κατά το δίκαιο της έδρας τους ονομαστικές μετοχές, προσκομίζουν :**

i) Πιστοποιητικό αρμόδιας αρχής του κράτους της έδρας, από το οποίο να προκύπτει ότι οι μετοχές τους είναι ονομαστικές

ii) Αναλυτική κατάσταση μετόχων, με τον αριθμό των μετοχών του κάθε μετόχου, όπως τα στοιχεία αυτά είναι καταχωρημένα στο βιβλίο μετόχων της εταιρείας με ημερομηνία το πολύ 30 εργάσιμες ημέρες πριν την υποβολή της προσφοράς.

iii) Κάθε άλλο στοιχείο από το οποίο να προκύπτει η ονομαστικοποίηση μέχρι φυσικού προσώπου των μετοχών, που έχει συντελεστεί τις τελευταίες 30 (τριάντα) εργάσιμες ημέρες πριν την υποβολή της προσφοράς.

**B) εφόσον δεν έχουν υποχρέωση ονομαστικοποίησης μετοχών ή δεν προβλέπεται η ονομαστικοποίηση των μετοχών, προσκομίζουν:**

i) βεβαίωση περί μη υποχρέωσης ονομαστικοποίησης των μετοχών από αρμόδια αρχή, εφόσον υπάρχει σχετική πρόβλεψη, διαφορετικά προσκομίζεται υπεύθυνη δήλωση του διαγωνιζόμενου. Για την περίπτωση μη πρόβλεψης ονομαστικοποίησης προσκομίζεται υπεύθυνη δήλωση του διαγωνιζόμενου

ii) έγκυρη και ενημερωμένη κατάσταση προσώπων που κατέχουν τουλάχιστον 1% των μετοχών ή δικαιωμάτων ψήφου,

iii) εάν δεν τηρείται τέτοια κατάσταση, προσκομίζεται σχετική κατάσταση προσώπων, που κατέχουν τουλάχιστον ένα τοις εκατό (1%) των μετοχών ή δικαιωμάτων ψήφου, σύμφωνα με την τελευταία Γενική Συνέλευση, αν τα πρόσωπα αυτά είναι γνωστά στην εταιρεία. Σε αντίθετη περίπτωση, η εταιρεία αιτιολογεί τους λόγους που δεν είναι γνωστά τα ως άνω πρόσωπα, η δε αναθέτουσα αρχή δεν διαθέτει διακριτική ευχέρεια κατά την κρίση της αιτιολογίας αυτής.

Όλα τα ανωτέρω έγγραφα πρέπει να είναι επικυρωμένα από την κατά νόμον αρμόδια αρχή του κράτους της έδρας του υποψηφίου και να συνοδεύονται από επίσημη μετάφραση στην ελληνική.

Ελλείψεις στα δικαιολογητικά ονομαστικοποίησης των μετοχών συμπληρώνονται κατά την παράγραφο 3.1.2 της παρούσας.

Η αναθέτουσα αρχή ελέγχει επίσης, επί ποινή απαραδέκτου της προσφοράς, εάν στη διαδικασία συμμετέχει εξωχώρια εταιρεία από «μη συνεργάσιμα κράτη στον φορολογικό τομέα» κατά την έννοια των παρ. 3 και 4 του άρθρου 65 του ν. 4172/2013, καθώς και από κράτη που έχουν προνομιακό φορολογικό καθεστώς, όπως αυτά ορίζονται στον κατάλογο της απόφασης της παρ. 7 του άρθρου 65 του ως άνω Κώδικα, κατά τα αναφερόμενα στην περίπτωση α' της παραγράφου 4 του άρθρου 4 του ν. 3310/2005.

**B. 2.** Για την απόδειξη της απαίτησης του άρθρου 2.2.4. (απόδειξη καταλληλότητας για την άσκηση επαγγελματικής δραστηριότητας) προσκομίζουν πιστοποιητικό/βεβαίωση του οικείου επαγγελματικού ή εμπορικού μητρώου του κράτους εγκατάστασης. Οι οικονομικοί φορείς που είναι εγκατεστημένοι σε κράτος μέλος της Ευρωπαϊκής Ένωσης προσκομίζουν πιστοποιητικό/βεβαίωση του αντίστοιχου επαγγελματικού ή εμπορικού μητρώου του Παραρτήματος XI του Προσαρτήματος Α' του ν. 4412/2016, με το οποίο πιστοποιείται αφενός η εγγραφή τους σε αυτό και αφετέρου το ειδικό επάγγελμά τους. Στην περίπτωση που χώρα δεν τηρεί τέτοιο μητρώο, το έγγραφο ή το πιστοποιητικό μπορεί να αντικαθίσταται από ένορκη βεβαίωση ή, στα κράτη - μέλη ή στις χώρες όπου δεν προβλέπεται ένορκη βεβαίωση, από υπεύθυνη δήλωση του ενδιαφερομένου ενώπιον αρμόδιας δικαστικής ή διοικητικής αρχής, συμβολαιογράφου ή αρμόδιου επαγγελματικού ή εμπορικού

οργανισμού της χώρας καταγωγής ή της χώρας όπου είναι εγκατεστημένος ο οικονομικός φορέας ότι δεν τηρείται τέτοιο μητρώο και ότι ασκεί τη δραστηριότητα που απαιτείται για την εκτέλεση του αντικειμένου της υπό ανάθεση σύμβασης.

Οι εγκατεστημένοι στην Ελλάδα οικονομικοί φορείς προσκομίζουν βεβαίωση εγγραφής στο Βιοτεχνικό ή Εμπορικό ή Βιομηχανικό Επιμελητήριο ή στο Μητρώο Κατασκευαστών Αμυντικού Υλικού ή πιστοποιητικό που εκδίδεται από την οικεία υπηρεσία του Γ.Ε.Μ.Η. των ως άνω Επιμελητηρίων. Για την απόδειξη άσκησης γεωργικού ή κτηνοτροφικού επαγγέλματος, οι αναθέτουσες αρχές απαιτούν σχετική βεβαίωση άσκησης επαγγέλματος, από αρμόδια διοικητική αρχή ή αρχή Οργανισμού Τοπικής Αυτοδιοίκησης.

Επισημαίνεται ότι, τα δικαιολογητικά που αφορούν στην απόδειξη της απαίτησης του άρθρου 2.2.4 (απόδειξη καταλληλότητας για την άσκηση επαγγελματικής δραστηριότητας) γίνονται αποδεκτά, εφόσον έχουν εκδοθεί έως τριάντα (30) εργάσιμες ημέρες πριν από την υποβολή τους, εκτός εάν, σύμφωνα με τις ειδικότερες διατάξεις αυτών, φέρουν συγκεκριμένο χρόνο ισχύος.

**Β.3.** Για την απόδειξη της οικονομικής και χρηματοοικονομικής επάρκειας της παραγράφου 2.2.5 οι οικονομικοί φορείς προσκομίζουν

α) Δημοσιευμένους ισολογισμούς ή αποσπάσματα ισολογισμών της επιχείρησης των τριών (3) τελευταίων οικονομικών χρήσεων (2020 - 2022), σε περίπτωση που υποχρεούται στην κατάρτιση και δημοσίευσή τους.

Σε περίπτωση νεοσύστατου νομικού προσώπου, το οποίο συμμετέχει ως μέλος σε ένωση – κοινοπραξία, είναι υποχρεωτική η κατάθεση προσωρινών ισολογισμών ή οποιουδήποτε άλλου αποδεικτικού εγγράφου για τη χρηματοοικονομική κατάσταση του συμμετέχοντος.

Σε περίπτωση συμμετέχοντος που δεν έχει κατά νόμο υποχρέωση δημοσίευσης ισολογισμών, είναι υποχρεωτική η κατάθεση Υπεύθυνης Δήλωσης περί της χρηματοοικονομικής του κατάστασης, κατά τα ανωτέρω ή οποιουδήποτε άλλου σχετικού εγγράφου.

Σε περίπτωση υποβολής κοινής προσφοράς, τα παραπάνω δικαιολογητικά και δηλώσεις πρέπει να κατατεθούν για καθέναν από τους συμμετέχοντες στην κοινή προσφορά.

Εφόσον ο προσφέρων δεν είναι Ανώνυμη Εταιρεία ή Ε.Π.Ε. υποχρεούται να προσκομίσει αντίγραφα, των φορολογικών δηλώσεων ή των εκκαθαριστικών σημειωμάτων για το χρονικό διάστημα που αντιστοιχεί στις τρεις (3) τελευταίες οικονομικές χρήσεις (2020, 2021, 2022).

Εάν ο οικονομικός φορέας, για βάσιμο λόγο, δεν είναι σε θέση να προσκομίσει τα ανωτέρω δικαιολογητικά, μπορεί να αποδεικνύει την οικονομική και χρηματοοικονομική του επάρκεια με οποιοδήποτε άλλο κατάλληλο έγγραφο.

β) Αντίγραφο Ασφαλιστηρίου Συμβολαίου Αστικής Ευθύνης εν ισχύ, προς απόδειξη του οποίου θα υποβληθεί συνοδευτικά και το σχετικό παραστατικό εξόφλησης του ασφαλιστρού, αξίας τουλάχιστον ίσης με το 100% του προϋπολογισμού της παρούσας διακήρυξης, ήτοι € 640.485,95 ή Υπεύθυνη δήλωση, ότι ο Υποψήφιος Ανάδοχος, σε περίπτωση κατακύρωσης υπέρ αυτού του αποτελέσματος του διαγωνισμού, πριν την υπογραφή της σύμβασης, θα προσκομίσει το παραπάνω Ασφαλιστήριο Συμβόλαιο Αστικής Ευθύνης, επικαιροποιημένο με την παρούσα εργολαβία για ατυχήματα, ζημιές ή βλάβες που τυχόν θα προκληθούν στο κτηριακό συγκρότημα ή στις εγκαταστάσεις του πανεπιστημίου, στο εργαζόμενο σε αυτό προσωπικό ή σε οποιονδήποτε τρίτο, από αποκλειστική αμέλεια του αναδόχου ή των υπαλλήλων του ή των προστιθέντων του, ανεξάρτητα από τον αριθμό των παθόντων, οι οποίοι τυχόν θα εγείρουν αξίωση αποζημίωσης κατά τη διάρκεια της ασφαλιστικής περιόδου. Το ποσό του ασφαλιστηρίου θα είναι ίσο και μεγαλύτερο από το ποσό των € 640.485,95 και θα ισχύει καθ' όλη τη διάρκεια της σύμβασης.

γ) Τραπεζική βεβαίωση πιστοληπτικής ικανότητας αναγνωρισμένου πιστωτικού Ιδρύματος (κατάλληλα τραπεζικά έγγραφα), με ημερομηνία έκδοσης εντός των τελευταίων 30 ημερολογιακών ημερών προ της καταληκτικής ημερομηνίας υποβολής προσφορών. Ο υποψήφιος ανάδοχος θα

πρέπει να διαθέτει πιστοληπτική ικανότητα και να προκύπτει η δυνατότητα κάλυψης ίση με το 100% της αξίας της σύμβασης χωρίς Φ.Π.Α., ήτοι € 640.485,95.

Εάν ο οικονομικός φορέας, για βάσιμο λόγο, δεν είναι σε θέση να προσκομίσει τα ανωτέρω δικαιολογητικά, μπορεί να αποδεικνύει την οικονομική και χρηματοοικονομική του επάρκεια με οποιοδήποτε άλλο κατάλληλο έγγραφο.

**B.4.** Για την απόδειξη της τεχνικής ικανότητας της παραγράφου 2.2.6 οι οικονομικοί φορείς προσκομίζουν:

- Βεβαιώσεις Καλής Εκτέλεσης των συμβάσεων (στην βεβαίωση θα αναγράφεται το φυσικό αντικείμενο της σύμβασης (συμβατή με αντικείμενο του παρόντος διαγωνισμού), ο χρόνος εκτέλεσης και το οικονομικό της αντικείμενο).
- Υπεύθυνη δήλωση ότι διαθέτουν την ομάδα έργου και τον κατάλληλο τεχνικό εξοπλισμό που αναφέρεται στην παράγραφο 2.2.6 β) και γ) και ότι θα ορίσουν ηλεκτρολόγο μηχανικό ή μηχανολόγο μηχανικό, ο οποίος θα έχει την ευθύνη σχετικά με την επίβλεψη, εγκατάσταση και λειτουργία των συστημάτων φωτισμού, ψύξης-θέρμανσης ή/και ΖΝΧ, κουφωμάτων.

**B.5.** Για την απόδειξη της συμμόρφωσής τους με πρότυπα διασφάλισης ποιότητας και πρότυπα περιβαλλοντικής διαχείρισης της παραγράφου 2.2.7 οι οικονομικοί φορείς προσκομίζουν πιστοποιητικά συμμόρφωσης με:

α) **Σύστημα Διαχείρισης Ποιότητας, σύμφωνα με το πρότυπο ISO 9001:2015** ή άλλο ισοδύναμο

β) **Σύστημα Περιβαλλοντικής Διαχείρισης, σύμφωνα με το πρότυπο ISO 14001:2015** ή άλλο ισοδύναμο

γ) **Σύστημα Υγείας & Ασφάλειας της Εργασίας, σύμφωνα με το πρότυπο 45001/2018** ή άλλο ισοδύναμο

δ) **Σύστημα διαχείρισης Ενέργειας, σύμφωνα με το πρότυπο ISO 50001:2018** ή άλλο ισοδύναμο

Τα ως άνω πιστοποιητικά θα προσκομίζονται σε πρωτότυπο ή σε νόμιμα επικυρωμένο αντίγραφο και θα πρέπει να έχουν εκδοθεί από φορέα διαπιστευμένο από το ΕΣΥΔ ή από φορέα διαπίστευσης μέλος της Ευρωπαϊκής Συνεργασίας για τη Διαπίστευση ( European Cooperation for Accreditation -EA ) και μάλιστα, μέλος της αντίστοιχης συμφωνίας Αμοιβαίας Αναγνώρισης (M.L.A.)

Σε περίπτωση κοινοπραξίας ή ένωσης φυσικών ή/ και νομικών προσώπων η απαίτηση πιστοποίησης σύμφωνα με τα πρότυπα **ISO 9001:2015, ISO 14001:2015, OHSAS 45001/2018 και ISO 50001:2011** θα πρέπει να ισχύει για κάθε μέλος χωριστά.

Η αναθέτουσα αρχή αναγνωρίζει ισοδύναμα πιστοποιητικά που έχουν εκδοθεί από φορείς διαπιστευμένους από ισοδύναμους Οργανισμούς διαπίστευσης, εδρεύοντες και σε άλλα κράτη - μέλη. Επίσης, κάνει δεκτά άλλα αποδεικτικά στοιχεία για ισοδύναμα μέτρα διασφάλισης ποιότητας, εφόσον ο ενδιαφερόμενος οικονομικός φορέας δεν είχε τη δυνατότητα να αποκτήσει τα εν λόγω πιστοποιητικά εντός των σχετικών προθεσμιών για λόγους για τους οποίους δεν ευθύνεται ο ίδιος, υπό την προϋπόθεση ότι ο οικονομικός φορέας αποδεικνύει ότι τα προτεινόμενα μέτρα διασφάλισης ποιότητας πληρούν τα απαιτούμενα πρότυπα διασφάλισης ποιότητας.**B.6.** Για την απόδειξη της νόμιμης εκπροσώπησης, στις περιπτώσεις που ο οικονομικός φορέας είναι νομικό πρόσωπο και εγγράφεται υποχρεωτικά ή προαιρετικά, κατά την κείμενη νομοθεσία, και δηλώνει την εκπροσώπηση και τις μεταβολές της σε αρμόδια αρχή (πχ ΓΕΜΗ), προσκομίζει σχετικό πιστοποιητικό ισχύουσας εκπροσώπησης, το οποίο πρέπει να έχει εκδοθεί έως τριάντα (30) εργάσιμες ημέρες πριν από την υποβολή του, εκτός αν αυτό φέρει συγκεκριμένο χρόνο ισχύος.

Ειδικότερα για τους ημεδαπούς οικονομικούς φορείς προσκομίζονται:

i) **για την απόδειξη της νόμιμης εκπροσώπησης**, στις περιπτώσεις που ο οικονομικός φορέας είναι νομικό πρόσωπο και υποχρεούται, κατά την κείμενη νομοθεσία, να δηλώνει την εκπροσώπηση και τις μεταβολές της στο ΓΕΜΗ, προσκομίζει σχετικό πιστοποιητικό ισχύουσας εκπροσώπησης, το οποίο πρέπει να έχει εκδοθεί έως τριάντα (30) εργάσιμες ημέρες πριν από την υποβολή του.

ii) Για την **απόδειξη της νόμιμης σύστασης και των μεταβολών** του νομικού προσώπου γενικό πιστοποιητικό μεταβολών του ΓΕΜΗ, εφόσον έχει εκδοθεί έως τρεις (3) μήνες πριν από την υποβολή του.

Στις λοιπές περιπτώσεις τα κατά περίπτωση νομιμοποιητικά έγγραφα σύστασης και νόμιμης εκπροσώπησης (όπως καταστατικά, πιστοποιητικά μεταβολών, αντίστοιχα ΦΕΚ, αποφάσεις συγκρότησης οργάνων διοίκησης σε σώμα, κλπ., ανάλογα με τη νομική μορφή του οικονομικού φορέα), συνοδευόμενα από υπεύθυνη δήλωση του νόμιμου εκπροσώπου ότι εξακολουθούν να ισχύουν κατά την υποβολή τους.

Σε περίπτωση που για τη διενέργεια της παρούσας διαδικασίας ανάθεσης έχουν χορηγηθεί εξουσίες σε πρόσωπο πλέον αυτών που αναφέρονται στα παραπάνω έγγραφα, προσκομίζεται επιπλέον απόφαση- πρακτικό του αρμοδίου καταστατικού οργάνου διοίκησης του νομικού προσώπου με την οποία χορηγήθηκαν οι σχετικές εξουσίες. Όσον αφορά τα φυσικά πρόσωπα, εφόσον έχουν χορηγηθεί εξουσίες σε τρίτα πρόσωπα, προσκομίζεται εξουσιοδότηση του οικονομικού φορέα.

Οι αλλοδαποί οικονομικοί φορείς προσκομίζουν τα προβλεπόμενα, κατά τη νομοθεσία της χώρας εγκατάστασης, αποδεικτικά έγγραφα, και εφόσον δεν προβλέπονται, υπεύθυνη δήλωση του νόμιμου εκπροσώπου, από την οποία αποδεικνύονται τα ανωτέρω ως προς τη νόμιμη σύσταση, μεταβολές και εκπροσώπηση του οικονομικού φορέα.

Οι ως άνω υπεύθυνες δηλώσεις γίνονται αποδεκτές, εφόσον έχουν συνταχθεί μετά την κοινοποίηση της πρόσκλησης για την υποβολή των δικαιολογητικών.

Από τα ανωτέρω έγγραφα πρέπει να προκύπτουν η νόμιμη σύσταση του οικονομικού φορέα, όλες οι σχετικές τροποποιήσεις των καταστατικών, το/τα πρόσωπο/α που δεσμεύει/ουν νόμιμα την εταιρία κατά την ημερομηνία διενέργειας του διαγωνισμού (νόμιμος εκπρόσωπος, δικαίωμα υπογραφής κλπ.), τυχόν τρίτοι, στους οποίους έχει χορηγηθεί εξουσία εκπροσώπησης, καθώς και η θητεία του/των ή/και των μελών του οργάνου διοίκησης/ νόμιμου εκπροσώπου.

**B.7.** Οι οικονομικοί φορείς που είναι εγγεγραμμένοι σε επίσημους καταλόγους που προβλέπονται από τις εκάστοτε ισχύουσες εθνικές διατάξεις ή διαθέτουν πιστοποίηση από οργανισμούς πιστοποίησης που συμμορφώνονται με τα ευρωπαϊκά πρότυπα πιστοποίησης, κατά την έννοια του Παραρτήματος VII του Προσαρτήματος Α' του ν. 4412/2016, μπορούν να προσκομίζουν στις αναθέτουσες αρχές πιστοποιητικό εγγραφής εκδιδόμενο από την αρμόδια αρχή ή το πιστοποιητικό που εκδίδεται από τον αρμόδιο οργανισμό πιστοποίησης.

Στα πιστοποιητικά αυτά αναφέρονται τα δικαιολογητικά βάσει των οποίων έγινε η εγγραφή των εν λόγω οικονομικών φορέων στον επίσημο κατάλογο ή η πιστοποίηση και η κατάταξη στον εν λόγω κατάλογο.

Η πιστοποιούμενη εγγραφή στους επίσημους καταλόγους από τους αρμόδιους οργανισμούς ή το πιστοποιητικό, που εκδίδεται από τον οργανισμό πιστοποίησης, συνιστά τεκμήριο καταλληλότητας όσον αφορά τις απαιτήσεις ποιοτικής επιλογής, τις οποίες καλύπτει ο επίσημος κατάλογος ή το πιστοποιητικό.

Οι οικονομικοί φορείς που είναι εγγεγραμμένοι σε επίσημους καταλόγους απαλλάσσονται από την υποχρέωση υποβολής των δικαιολογητικών που αναφέρονται στο πιστοποιητικό εγγραφής τους. Ειδικώς όσον αφορά την καταβολή των εισφορών κοινωνικής ασφάλισης και των φόρων και τελών, προσκομίζονται επιπροσθέτως της βεβαίωσης εγγραφής στον επίσημο κατάλογο και πιστοποιητικά, κατά τα οριζόμενα ανωτέρω στην περίπτωση B.1, υποπερ. i, ii και iii της περ. β.

**B.8.** Οι ενώσεις οικονομικών φορέων που υποβάλλουν κοινή προσφορά, υποβάλλουν τα παραπάνω, κατά περίπτωση δικαιολογητικά, για κάθε οικονομικό φορέα που συμμετέχει στην ένωση, σύμφωνα με τα ειδικότερα προβλεπόμενα στο άρθρο 19 παρ. 2 του ν. 4412/2016.

**B.9.** Στην περίπτωση που οικονομικός φορέας επιθυμεί να στηριχθεί στις ικανότητες άλλων φορέων, σύμφωνα με την παράγραφο 2.2.8 για την απόδειξη ότι θα έχει στη διάθεσή του τους αναγκαίους πόρους, προσκομίζει, ιδίως, σχετική έγγραφη δέσμευση των φορέων αυτών για τον σκοπό αυτό. Ειδικότερα, προσκομίζεται έγγραφο (συμφωνητικό ή σε περίπτωση νομικού προσώπου απόφαση του αρμοδίου οργάνου διοίκησης αυτού ή σε περίπτωση φυσικού προσώπου υπεύθυνη δήλωση), δυνάμει του οποίου αμφότεροι, διαγωνιζόμενος οικονομικός φορέας και τρίτος φορέας, εγκρίνουν τη μεταξύ τους συνεργασία για την κατά περίπτωση παροχή προς τον διαγωνιζόμενο της χρηματοοικονομικής ή/και τεχνικής ή/και επαγγελματικής ικανότητας του φορέα, ώστε αυτή να είναι στη διάθεση του διαγωνιζόμενου για την εκτέλεση της Σύμβασης. Η σχετική αναφορά θα πρέπει να είναι λεπτομερής και να αναφέρει κατ' ελάχιστον τους συγκεκριμένους πόρους που θα είναι διαθέσιμοι για την εκτέλεση της σύμβασης και τον τρόπο δια του οποίου θα χρησιμοποιηθούν αυτοί για την εκτέλεση της σύμβασης. Ο τρίτος θα δεσμεύεται ρητά ότι θα διαθέσει στον διαγωνιζόμενο τους συγκεκριμένους πόρους κατά τη διάρκεια της σύμβασης και ο διαγωνιζόμενος ότι θα κάνει χρήση αυτών σε περίπτωση που του ανατεθεί η σύμβαση.

Σε περίπτωση που ο τρίτος διαθέτει χρηματοοικονομική επάρκεια, θα δηλώνει επίσης ότι καθίσταται από κοινού με τον διαγωνιζόμενο υπεύθυνος για την εκτέλεση της σύμβασης.

Σε περίπτωση που ο τρίτος διαθέτει στοιχεία τεχνικής ή επαγγελματικής καταλληλότητας που σχετίζονται με τους τίτλους σπουδών και τα επαγγελματικά προσόντα που ορίζονται στην περίπτωση στ' του Μέρους II του Παραρτήματος XII του Προσαρτήματος Α του ν. 4412/2016 ή με την σχετική επαγγελματική εμπειρία, θα δεσμεύεται ότι θα εκτελέσει τις εργασίες ή υπηρεσίες για τις οποίες απαιτούνται οι συγκεκριμένες ικανότητες, δηλώνοντας το τμήμα της σύμβασης που θα εκτελέσει.

**B.10.** Στην περίπτωση που ο οικονομικός φορέας δηλώνει στην προσφορά του ότι θα κάνει χρήση υπεργολάβων, στις ικανότητες των οποίων δεν στηρίζεται, προσκομίζεται υπεύθυνη δήλωση του προσφέροντος με αναφορά του τμήματος της σύμβασης το οποίο προτίθεται να αναθέσει σε τρίτους υπό μορφή υπεργολαβίας και υπεύθυνη δήλωση των υπεργολάβων ότι αποδέχονται την εκτέλεση των εργασιών.

**B.11.** Επισημαίνεται ότι γίνονται αποδεκτές:

- οι ένορκες βεβαιώσεις που αναφέρονται στην παρούσα Διακήρυξη, εφόσον έχουν συνταχθεί έως τρεις (3) μήνες πριν από την υποβολή τους,
- οι υπεύθυνες δηλώσεις, εφόσον έχουν συνταχθεί μετά την κοινοποίηση της πρόσκλησης για την υποβολή των δικαιολογητικών. Σημειώνεται ότι δεν απαιτείται θεώρηση του γνησίου της υπογραφής τους.

## 2.3 Κριτήρια Ανάθεσης

### 2.3.1 Κριτήριο ανάθεσης

Κριτήριο ανάθεσης της Σύμβασης είναι η πλέον συμφέρουσα από οικονομική άποψη προσφορά βάσει βέλτιστης σχέσης ποιότητας – τιμής, η οποία εκτιμάται βάσει των κάτωθι κριτηρίων:

Κριτήριο	Περιγραφή	Βαθμολογία	Συντελεστής Βαρύτητας
<b>K1</b>	Συμφωνία με τις Τεχνικές Προδιαγραφές σύμφωνα με τα Τεχνικά Φυλλάδια των κατασκευαστικών οίκων του προσφερόμενου εξοπλισμού	100 - 120	<b>30%</b>
<b>K2</b>	Αποδεδειγμένη ικανότητα της εταιρείας με αντίστοιχες συμβάσεις (βεβαιώσεις καλής εκτέλεσης, σχετική εμπειρία)	100 - 120	<b>20%</b>
<b>K3</b>	Στιβαρότητα, λειτουργικότητα προτεινόμενης λύσης, επιπλέον καινοτομίες που αυξάνουν την απόδοση καθ' όλο το χρόνο λειτουργίας και κάτω από αντίξοες συνθήκες, Πρόληψη βλαβών	100 - 120	<b>25%</b>
<b>K4</b>	Εγγυήσεις κατασκευαστή του εξοπλισμού και προτεινόμενο πρόγραμμα προληπτικής συντήρησης.	100 - 120	<b>25%</b>
<b>ΑΘΡΟΙΣΜΑ ΣΥΝΟΛΟΥ ΣΥΝΤΕΛΕΣΤΩΝ ΒΑΡΥΤΗΤΑΣ</b>			<b>100%</b>

Ειδικότερα η αξιολόγηση του κάθε κριτηρίου εξετάζεται ως εξής:

Ειδικότερα για τα κριτήρια K1 – K4 ισχύουν τα παρακάτω:

- K1: Συμφωνία με τις Τεχνικές Προδιαγραφές σύμφωνα με τα Τεχνικά Φυλλάδια Κατασκευαστικών Οίκων του προσφερόμενου εξοπλισμού. Το κριτήριο θα βαθμολογηθεί με βάση τα τεχνικά χαρακτηριστικά του προσφερόμενου εξοπλισμού και κατά πόσο ο προσφερόμενος εξοπλισμός μπορεί να ικανοποιήσει τις απαιτήσεις του συγκεκριμένου έργου.
- K2: Αποδεδειγμένη Ικανότητα της Εταιρείας σε αντίστοιχες Συμβάσεις (Βεβαιώσεις Καλής εκτέλεσης, Σχετική Εμπειρία). Το κριτήριο θα αξιολογήσει την εμπειρία των υποψηφίων Αναδόχων στην υλοποίηση έργων με συναφές αντικείμενο σε άλλα κτίρια και θα βασιστεί σε βεβαιώσεις καλής εκτέλεσης, ώστε να εξασφαλιστεί η άρτια ολοκλήρωση της Προμήθειας και εγκατάστασης του προσφερόμενου εξοπλισμού.
- K3: Στιβαρότητα, λειτουργικότητα προτεινόμενης λύσης, επιπλέον καινοτομίες που αυξάνουν την απόδοση καθ' όλο το χρόνο λειτουργίας και κάτω από αντίξοες συνθήκες. Πρόληψη βλαβών. Το κριτήριο θα αξιολογήσει την αξιοπιστία του προσφερόμενου εξοπλισμού καθώς και του τρόπου εγκατάστασης του ώστε να μειωθεί η εμφάνιση βλαβών τα επόμενα χρόνια.
- K4: Εγγυήσεις κατασκευαστή του εξοπλισμού και προτεινόμενο πρόγραμμα προληπτικής συντήρησης. Το κριτήριο θα αξιολογήσει τις εγγυήσεις που προσφέρουν οι κατασκευάστριες εταιρείες του προσφερόμενου εξοπλισμού καθώς και των προγραμμάτων προληπτικής

συντήρησης που προτείνουν προκειμένου να αξιολογηθεί η μελλοντική λειτουργία και συντήρηση του συστήματος.

### 2.3.2 Βαθμολόγηση και κατάταξη προσφορών

Η βαθμολόγηση κάθε κριτηρίου αξιολόγησης κυμαίνεται από 100 βαθμούς στην περίπτωση που ικανοποιούνται ακριβώς όλοι οι όροι των τεχνικών προδιαγραφών, αυξάνεται δε μέχρι τους 120 βαθμούς όταν υπερκαλύπτονται οι απαιτήσεις του συγκεκριμένου κριτηρίου.

Κάθε κριτήριο αξιολόγησης βαθμολογείται αυτόνομα με βάση τα στοιχεία της προσφοράς.

Η σταθμισμένη βαθμολογία του κάθε κριτηρίου θα προκύπτει από το γινόμενο του επιμέρους συντελεστή βαρύτητας επί τη βαθμολογία του, η δε συνολική βαθμολογία της προσφοράς θα προκύπτει από το άθροισμα των σταθμισμένων βαθμολογιών όλων των κριτηρίων.

Η συνολική βαθμολογία της τεχνικής προσφοράς υπολογίζεται με βάση τον παρακάτω τύπο :

$$T = \sigma_1 \chi K_1 + \sigma_2 \chi K_2 + \dots + \sigma_n \chi K_n \leq 120$$

όπου:

T : η βαθμολογία Τεχνικής Προσφοράς της πρότασης

$\sigma_1, \sigma_2, \sigma_3, \sigma_4$  οι συντελεστές βαρύτητας για το κάθε κριτήριο

K 1, 2, 3, 4: η βαθμολογία των επιμέρους κριτηρίων για την πρόταση σε κλίμακα 0-120.

Κριτήρια με βαθμολογία μικρότερη από 100 βαθμούς (ήτοι που δεν καλύπτουν/παρουσιάζουν αποκλίσεις από τις τεχνικές προδιαγραφές της παρούσας), επιφέρουν την απόρριψη της προσφοράς.

Η αξιολόγηση των τεχνικών προσφορών θα στηριχθεί αποκλειστικά και μόνο στα ανωτέρω κριτήρια, λαμβάνοντας υπόψη την περιγραφή και τις ελάχιστες απαιτήσεις που παρουσιάζονται στην παρούσα Διακήρυξη και το Παράρτημα II «Τεχνικές Προδιαγραφές – Πίνακας Συμμόρφωσης».

Πλέον συμφέρουσα από οικονομική άποψη προσφορά είναι εκείνη που παρουσιάζει τη μεγαλύτερη τιμή (A) της σχέσης:

$$A = \sigma T_x (T/T_{\max}) + \sigma_{ox} (O_{\min}/O)$$

όπου: T = Συνολική βαθμολογία τεχνικής προσφοράς,

T<sub>max</sub> = Συνολική βαθμολογία της καλύτερης τεχνικής προσφοράς,

O<sub>min</sub> = τιμή χαμηλότερης οικονομικής προσφοράς,

O = τιμή οικονομικής προσφοράς,

$\sigma T$  = Συντελεστής βαρύτητας τεχνικής προσφοράς, ποσοστό επί τοις εκατό, που μπορεί να κυμαίνεται από εξήντα (60) έως ογδόντα (80) και ορίζεται στην παρούσα ίσος με 80

$\sigma O$  = Συντελεστής βαρύτητας οικονομικής προσφοράς, ποσοστό επί τοις εκατό, που μπορεί να κυμαίνεται από είκοσι (20) έως σαράντα (40) και ορίζεται στην παρούσα ίσος με 20

Το άθροισμα των δύο συντελεστών βαρύτητας ισούται με εκατό (100).

## 2.4 Κατάρτιση - Περιεχόμενο Προσφορών

### 2.4.1 Γενικοί όροι υποβολής προσφορών

Οι προσφορές υποβάλλονται με βάση τις απαιτήσεις που ορίζονται στο Παράρτημα Ι της Διακήρυξης, για το σύνολο της προκηρυχθείσας ποσότητας της προμήθειας ανά είδος /τμήμα.

Δεν επιτρέπονται εναλλακτικές προσφορές.

Η ένωση Οικονομικών Φορέων υποβάλλει κοινή προσφορά, η οποία υπογράφεται υποχρεωτικά ηλεκτρονικά είτε από όλους τους Οικονομικούς Φορείς που αποτελούν την ένωση, είτε από εκπρόσωπό τους νομίμως εξουσιοδοτημένο. Στην προσφορά, απαραιτήτως πρέπει να προσδιορίζεται η έκταση και το είδος της συμμετοχής του (συμπεριλαμβανομένης της κατανομής αμοιβής μεταξύ τους) κάθε μέλους της ένωσης, καθώς και ο εκπρόσωπος/συντονιστής αυτής

Οι οικονομικοί φορείς μπορούν να αποσύρουν την προσφορά τους, πριν την καταληκτική ημερομηνία υποβολής προσφοράς, χωρίς να απαιτείται έγκριση εκ μέρους του αποφαινομένου οργάνου της αναθέτουσας αρχής, υποβάλλοντας έγγραφη ειδοποίηση προς την αναθέτουσα αρχή μέσω της λειτουργικότητας «Επικοινωνία» του ΕΣΗΔΗΣ.

### 2.4.2 Χρόνος και Τρόπος υποβολής προσφορών

**2.4.2.1.** Οι προσφορές υποβάλλονται από τους ενδιαφερόμενους ηλεκτρονικά, μέσω του ΕΣΗΔΗΣ, μέχρι την καταληκτική ημερομηνία και ώρα που ορίζει η παρούσα διακήρυξη, στην Ελληνική Γλώσσα, σε ηλεκτρονικό φάκελο, σύμφωνα με τα αναφερόμενα στον ν.4412/2016, ιδίως στα άρθρα 36 και 37 και στην κατ' εξουσιοδότηση της παρ. 5 του άρθρου 36 του ν.4412/2016 εκδοθείσα υπ' αριθμ. 64233/08.06.2021 (Β'2453/ 09.06.2021) Κοινή Απόφαση των Υπουργών Ανάπτυξης και Επενδύσεων και Ψηφιακής Διακυβέρνησης με θέμα «Ρυθμίσεις τεχνικών ζητημάτων που αφορούν την ανάθεση των Δημοσίων Συμβάσεων Προμηθειών και Υπηρεσιών με χρήση των επιμέρους εργαλείων και διαδικασιών του Εθνικού Συστήματος Ηλεκτρονικών Δημοσίων Συμβάσεων (ΕΣΗΔΗΣ)» (εφεξής Κ.Υ.Α. ΕΣΗΔΗΣ Προμήθειες και Υπηρεσίες).

Για τη συμμετοχή στο διαγωνισμό οι ενδιαφερόμενοι οικονομικοί φορείς απαιτείται να διαθέτουν προηγμένη ηλεκτρονική υπογραφή που υποστηρίζεται τουλάχιστον από αναγνωρισμένο (εγκεκριμένο) πιστοποιητικό, το οποίο χορηγήθηκε από πάροχο υπηρεσιών πιστοποίησης, ο οποίος περιλαμβάνεται στον κατάλογο εμπιστευσης που προβλέπεται στην απόφαση 2009/767/ΕΚ και σύμφωνα με τα οριζόμενα στο Κανονισμό (ΕΕ) 910/2014 και να εγγραφούν στο ΕΣΗΔΗΣ, σύμφωνα με την περ. β της παρ. 2 του άρθρου 37 του ν. 4412/2016 και τις διατάξεις του άρθρου 6 της Κ.Υ.Α. ΕΣΗΔΗΣ Προμήθειες και Υπηρεσίες.

Επισημαίνεται ότι οι αλλοδαποί οικονομικοί φορείς δεν έχουν την υποχρέωση να υπογράφουν τα δικαιολογητικά που υποβάλλουν με την προσφορά τους με χρήση προηγμένης ηλεκτρονικής υπογραφής, αλλά μπορεί να τα αυθεντικοποιούν με οποιονδήποτε άλλο πρόσφορο τρόπο, εφόσον στη χώρα προέλευσής τους δεν είναι υποχρεωτική η χρήση προηγμένης ψηφιακής υπογραφής σε διαδικασίες σύναψης δημοσίων συμβάσεων. Στις περιπτώσεις αυτές η αίτηση συμμετοχής συνοδεύεται με υπεύθυνη δήλωση στην οποία δηλώνεται ότι στη χώρα προέλευσης δεν προβλέπεται η χρήση προηγμένης ψηφιακής υπογραφής ή ότι στη χώρα προέλευσης δεν είναι υποχρεωτική η χρήση προηγμένης ψηφιακής υπογραφής για τη συμμετοχή σε διαδικασίες σύναψης δημοσίων συμβάσεων. Η υπεύθυνη δήλωση του προηγούμενου εδαφίου φέρει υπογραφή έως και δέκα (10) ημέρες πριν την καταληκτική ημερομηνία υποβολής των προσφορών.**2.4.2.2.** Ο χρόνος υποβολής της προσφοράς μέσω του ΕΣΗΔΗΣ βεβαιώνεται αυτόματα από το ΕΣΗΔΗΣ με υπηρεσίες χρονοσήμανσης, σύμφωνα με τα οριζόμενα στο άρθρο 37 του ν. 4412/2016 και τις διατάξεις του άρθρου 10 της ως άνω κοινής υπουργικής απόφασης.

Μετά την παρέλευση της καταληκτικής ημερομηνίας και ώρας, δεν υπάρχει η δυνατότητα υποβολής προσφοράς στο ΕΣΗΔΗΣ. Σε περιπτώσεις τεχνικής αδυναμίας λειτουργίας του ΕΣΗΔΗΣ, η αναθέτουσα αρχή ρυθμίζει τα της συνέχειας του διαγωνισμού με αιτιολογημένη απόφασή της.

**2.4.2.3.** Οι οικονομικοί φορείς υποβάλλουν με την προσφορά τους τα ακόλουθα σύμφωνα με τις διατάξεις του άρθρου 13 της Κ.Υ.Α. ΕΣΗΔΗΣ Προμήθειες και Υπηρεσίες:

(α) έναν ηλεκτρονικό (υπο)φάκελο με την ένδειξη «Δικαιολογητικά Συμμετοχής–Τεχνική Προσφορά», στον οποίο περιλαμβάνεται το σύνολο των κατά περίπτωση απαιτούμενων δικαιολογητικών και η τεχνική προσφορά, σύμφωνα με τις διατάξεις της κείμενης νομοθεσίας και την παρούσα.

(β) έναν ηλεκτρονικό (υπο)φάκελο με την ένδειξη «Οικονομική Προσφορά», στον οποίο περιλαμβάνεται η οικονομική προσφορά του οικονομικού φορέα και το σύνολο των κατά περίπτωση απαιτούμενων δικαιολογητικών.

Από τον Οικονομικό Φορέα σημαίνονται, με χρήση της σχετικής λειτουργικότητας του ΕΣΗΔΗΣ, τα στοιχεία εκείνα της προσφοράς του που έχουν εμπιστευτικό χαρακτήρα σύμφωνα με τα οριζόμενα στο άρθρο 21 του ν. 4412/2016. Εφόσον ένας οικονομικός φορέας χαρακτηρίζει πληροφορίες ως εμπιστευτικές, λόγω ύπαρξης τεχνικού ή εμπορικού απορρήτου, στη σχετική δήλωσή του, αναφέρει ρητά όλες τις σχετικές διατάξεις νόμου ή διοικητικές πράξεις που επιβάλλουν την εμπιστευτικότητα της συγκεκριμένης πληροφορίας.

Δεν χαρακτηρίζονται ως εμπιστευτικές, πληροφορίες σχετικά με τις τιμές μονάδας, τις προσφερόμενες ποσότητες, την οικονομική προσφορά και τα στοιχεία της τεχνικής προσφοράς που χρησιμοποιούνται για την αξιολόγησή της.

**2.4.2.4.** Εφόσον οι Οικονομικοί Φορείς καταχωρίσουν τα στοιχεία, μεταδεδομένα και συνημμένα ηλεκτρονικά αρχεία, που αφορούν δικαιολογητικά συμμετοχής-τεχνικής προσφοράς και οικονομικής προσφοράς τους στις αντίστοιχες ειδικές ηλεκτρονικές φόρμες του ΕΣΗΔΗΣ, στην συνέχεια, μέσω σχετικής λειτουργικότητας, εξάγουν αναφορές (εκτυπώσεις) σε μορφή ηλεκτρονικών αρχείων με μορφότυπο PDF, τα οποία αποτελούν συνοπτική αποτύπωση των καταχωρισμένων στοιχείων. Τα ηλεκτρονικά αρχεία των εν λόγω αναφορών (εκτυπώσεων) υπογράφονται ψηφιακά, σύμφωνα με τις προβλεπόμενες διατάξεις (περ. β της παρ. 2 του άρθρου 37) και επισυνάπτονται από τον Οικονομικό Φορέα στους αντίστοιχους υποφακέλους. Επισημαίνεται ότι η εξαγωγή και η επισύναψη των προαναφερθέντων αναφορών (εκτυπώσεων) δύναται να πραγματοποιείται για κάθε υποφάκελο ξεχωριστά, από τη στιγμή που έχει ολοκληρωθεί η καταχώριση των στοιχείων σε αυτόν.

**2.4.2.5.** Ειδικότερα, όσον αφορά τα συνημμένα ηλεκτρονικά αρχεία της προσφοράς, οι Οικονομικοί Φορείς τα καταχωρίζουν στους ανωτέρω (υπο)φακέλους μέσω του Υποσυστήματος, ως εξής :

Τα έγγραφα που καταχωρίζονται στην ηλεκτρονική προσφορά, και δεν απαιτείται να προσκομισθούν και σε έντυπη μορφή, γίνονται αποδεκτά κατά περίπτωση, σύμφωνα με τα προβλεπόμενα στις διατάξεις:

α) είτε των άρθρων 13, 14 και 28 του ν. 4727/2020 (Α' 184) περί ηλεκτρονικών δημοσίων εγγράφων που φέρουν ηλεκτρονική υπογραφή ή σφραγίδα και, εφόσον πρόκειται για αλλοδαπά δημόσια ηλεκτρονικά έγγραφα, εάν φέρουν επισημείωση e-Apostille

β) είτε των άρθρων 15 και 27 του ν. 4727/2020 (Α' 184) περί ηλεκτρονικών ιδιωτικών εγγράφων που φέρουν ηλεκτρονική υπογραφή ή σφραγίδα

γ) είτε του άρθρου 11 του ν. 2690/1999 (Α' 45),

δ) είτε της παρ. 2 του άρθρου 37 του ν. 4412/2016, περί χρήσης ηλεκτρονικών υπογραφών σε ηλεκτρονικές διαδικασίες δημοσίων συμβάσεων,

ε) είτε της παρ. 8 του άρθρου 92 του ν. 4412/2016, περί συνυποβολής υπεύθυνης δήλωσης στην περίπτωση απλής φωτοτυπίας ιδιωτικών εγγράφων.

Επιπλέον, δεν προσκομίζονται σε έντυπη μορφή τα ΦΕΚ και ενημερωτικά και τεχνικά φυλλάδια και άλλα έντυπα, εταιρικά ή μη, με ειδικό τεχνικό περιεχόμενο, δηλαδή έντυπα με αμιγώς τεχνικά χαρακτηριστικά, όπως αριθμούς, αποδόσεις σε διεθνείς μονάδες, μαθηματικούς τύπους και σχέδια.

Ειδικότερα, τα στοιχεία και δικαιολογητικά για τη συμμετοχή του Οικονομικού Φορέα στη διαδικασία καταχωρίζονται από αυτόν σε μορφή ηλεκτρονικών αρχείων με μορφότυπο PDF.

Έως την ημέρα και ώρα αποσφράγισης των προσφορών προσκομίζονται με ευθύνη του οικονομικού φορέα στην αναθέτουσα αρχή, σε έντυπη μορφή και σε κλειστό-ούς φάκελο-ους, στον οποίο αναγράφεται ο αποστολέας και ως παραλήπτης η Επιτροπή Διαγωνισμού του παρόντος διαγωνισμού, τα στοιχεία της ηλεκτρονικής προσφοράς του, τα οποία απαιτείται να προσκομισθούν σε πρωτότυπη μορφή. Τέτοια στοιχεία και δικαιολογητικά ενδεικτικά είναι :

α) η πρωτότυπη εγγυητική επιστολή συμμετοχής, πλην των περιπτώσεων που αυτή εκδίδεται ηλεκτρονικά, άλλως η προσφορά απορρίπτεται ως απαράδεκτη,

β) αυτά που δεν υπάγονται στις διατάξεις του άρθρου 11 παρ. 2 του ν. 2690/1999,

γ) ιδιωτικά έγγραφα τα οποία δεν έχουν επικυρωθεί από δικηγόρο ή δεν φέρουν θεώρηση από υπηρεσίες και φορείς της περίπτωσης α της παρ. 2 του άρθρου 11 του ν. 2690/1999 ή δεν συνοδεύονται από υπεύθυνη δήλωση για την ακρίβειά τους, καθώς και

δ) τα αλλοδαπά δημόσια έντυπα έγγραφα που φέρουν την επισημείωση της Χάγης (Apostille), ή προξενική θεώρηση και δεν έχουν επικυρωθεί από δικηγόρο

Σε περίπτωση μη υποβολής ενός ή περισσότερων από τα ως άνω στοιχεία και δικαιολογητικά που υποβάλλονται σε έντυπη μορφή, πλην της πρωτότυπης εγγύησης συμμετοχής, η αναθέτουσα αρχή δύναται να ζητήσει τη συμπλήρωση και υποβολή τους, σύμφωνα με το άρθρο 102 του ν. 4412/2016.

Στα αλλοδαπά δημόσια έγγραφα και δικαιολογητικά εφαρμόζεται η Συνθήκη της Χάγης της 5ης.10.1961, που κυρώθηκε με το ν. 1497/1984 (Α'188) , εφόσον συντάσσονται σε κράτη που έχουν προσχωρήσει στην ως άνω Συνθήκη, άλλως φέρουν προξενική θεώρηση. Απαλλάσσονται από την απαίτηση επικύρωσης (με Apostille ή Προξενική Θεώρηση) αλλοδαπά δημόσια έγγραφα όταν καλύπτονται από διμερείς ή πολυμερείς συμφωνίες που έχει συνάψει η Ελλάδα (ενδεικτικά «Σύμβαση νομικής συνεργασίας μεταξύ Ελλάδας και Κύπρου – 05.03.1984» (κυρωτικός ν.1548/1985, «Σύμβαση περί απαλλαγής από την επικύρωση ορισμένων πράξεων και εγγράφων – 15.09.1977» (κυρωτικός ν.4231/2014)). Επίσης απαλλάσσονται από την απαίτηση επικύρωσης ή παρόμοιας διατύπωσης δημόσια έγγραφα που εκδίδονται από τις αρχές κράτους μέλους που υπάγονται στον Καν ΕΕ 2016/1191 για την απλούστευση των απαιτήσεων για την υποβολή ορισμένων δημοσίων εγγράφων στην ΕΕ, όπως, ενδεικτικά, το λευκό ποινικό μητρώο, υπό τον όρο ότι τα σχετικά με το γεγονός αυτό δημόσια έγγραφα εκδίδονται για πολίτη της Ένωσης από τις αρχές του κράτους μέλους της ιθαγένειάς του.

Επίσης, γίνονται υποχρεωτικά αποδεκτά ευκρινή φωτοαντίγραφα εγγράφων που έχουν εκδοθεί από αλλοδαπές αρχές και έχουν επικυρωθεί από δικηγόρο, σύμφωνα με τα προβλεπόμενα στην παρ. 2 περ. β του άρθρου 11 του ν. 2690/1999 “Κώδικας Διοικητικής Διαδικασίας”, όπως αντικαταστάθηκε ως άνω με το άρθρο 1 παρ.2 του ν.4250/2014.

Οι πρωτότυπες εγγυήσεις συμμετοχής, πλην των εγγυήσεων που εκδίδονται ηλεκτρονικά, προσκομίζονται, με ευθύνη του οικονομικού φορέα, σε κλειστό φάκελο, στον οποίο αναγράφεται ο αποστολέας, τα στοιχεία του παρόντος διαγωνισμού και ως παραλήπτης η Επιτροπή Διαγωνισμού, το αργότερο πριν την ημερομηνία και ώρα αποσφράγισης των προσφορών που ορίζεται στην παρ. 3.1 της παρούσας, άλλως η προσφορά απορρίπτεται ως απαράδεκτη, μετά από γνώμη της Επιτροπής Διαγωνισμού.

Η προσκόμιση των εγγυήσεων συμμετοχής πραγματοποιείται είτε με κατάθεση του ως άνω φακέλου στην υπηρεσία πρωτοκόλλου της αναθέτουσας αρχής, είτε με την αποστολή του ταχυδρομικώς, επί αποδείξει. Το βάρος απόδειξης της έγκαιρης προσκόμισης φέρει ο οικονομικός φορέας. Το

εμπρόθεσμο αποδεικνύεται με την επίκληση του αριθμού πρωτοκόλλου ή την προσκόμιση του σχετικού αποδεικτικού αποστολής κατά περίπτωση.

Στην περίπτωση που επιλεγεί η αποστολή του φακέλου της εγγύησης συμμετοχής ταχυδρομικώς, ο οικονομικός φορέας αναρτά, εφόσον δεν διαθέτει αριθμό έγκαιρης εισαγωγής του φακέλου του στο πρωτόκολλο της αναθέτουσας αρχής, το αργότερο έως την ημερομηνία και ώρα αποσφράγισης των προσφορών, μέσω της λειτουργικότητας «Επικοινωνία», τα σχετικά αποδεικτικά στοιχεία προσκόμισης (αποδεικτικό κατάθεσης σε υπηρεσίες ταχυδρομείου- ταχυμεταφορών), προκειμένου να ενημερώσει την αναθέτουσα αρχή περί της τήρησης της υποχρέωσής του σχετικά με την (εμπρόθεσμη) προσκόμιση της εγγύησης συμμετοχής του στον παρόντα διαγωνισμό.

Τα ανωτέρω δικαιολογητικά και στοιχεία σε έντυπη μορφή κατατίθενται στο Γενικό Πρωτόκολλο της ΑΣΚΤ (Διεύθυνση: Πατησίων 42, Αθήνα, Τ.Κ. 10682) σε σφραγισμένο φάκελο με την ένδειξη «Επιμέρους Έντυπα Δικαιολογητικά Συμμετοχής – Τεχνικής Προσφοράς», με αναφορά στον τίτλο και τον αριθμό της παρούσας Διακήρυξης και με την επισήμανση «ΝΑ ΑΝΟΙΧΘΕΙ ΑΠΟ ΤΗΝ ΑΡΜΟΔΙΑ ΕΠΙΤΡΟΠΗ ΔΙΕΝΕΡΓΕΙΑΣ & ΑΞΙΟΛΟΓΗΣΗΣ». Τα έντυπα δικαιολογητικά θα συνοδεύονται από έγγραφο του προσφέροντα στο οποίο θα αναφέρονται αναλυτικά.

## 2.4.3 Περιεχόμενα Φακέλου «Δικαιολογητικά Συμμετοχής- Τεχνική Προσφορά»

### 2.4.3.1 Δικαιολογητικά Συμμετοχής

Τα στοιχεία και δικαιολογητικά για την συμμετοχή των προσφερόντων στη διαγωνιστική διαδικασία περιλαμβάνουν με ποινή αποκλεισμού τα ακόλουθα υπό α και β στοιχεία:

α) το Ευρωπαϊκό Ενιαίο Έγγραφο Σύμβασης (ΕΕΕΣ), όπως προβλέπεται στις παρ. 1 και 3 του άρθρου 79 του ν. 4412/2016 και τη συνοδευτική υπεύθυνη δήλωση με την οποία ο οικονομικός φορέας δύνανται να διευκρινίζει τις πληροφορίες που παρέχει με το ΕΕΕΣ σύμφωνα με την παρ. 9 του ίδιου άρθρου,

β) την εγγύηση συμμετοχής, όπως προβλέπεται στο άρθρο 72 του Ν.4412/2016 και τις παραγράφους 2.1.5 και 2.2.2 αντίστοιχα της παρούσας διακήρυξης.

γ) δήλωση (υπέχουσα θέση Υπεύθυνης Δήλωσης του Ν.1599/1986), του κατά περίπτωση νόμιμου εκπροσώπου του υποβάλλοντος την προσφορά, στην οποία να δηλώνει ότι:

- έλαβε γνώση των όρων του διαγωνισμού, τους οποίους ανεπιφύλακτα αποδέχεται στο σύνολο τους.
- η προσφορά συντάχθηκε σύμφωνα με τους όρους της παρούσας διακήρυξης.
- δε βρίσκεται σε καμία από τις καταστάσεις των άρθρων 73(όπως τροποποιήθηκε και ισχύει) και 74 του Ν. 4412/2016 για τις οποίες οι οικονομικοί φορείς αποκλείονται ή μπορούν να αποκλεισθούν.

δ) Ισχύον καταστατικό ή πρακτικό εκπροσώπησης του οικονομικού φορέα κατά το χρόνο υποβολής της προσφοράς από το οποίο να προκύπτει ο νόμιμος εκπρόσωπος ή το αρμοδίως εξουσιοδοτημένο φυσικό πρόσωπο που εκπροσωπεί τον οικονομικό φορέα για διαδικασίες σύναψης συμβάσεως ή για συγκεκριμένη διαδικασία σύναψης σύμβασης.

ε) δήλωση (υπέχουσα θέση Υπεύθυνης Δήλωσης του Ν.1599/1986), του κατά περίπτωση νόμιμου εκπροσώπου του υποβάλλοντος την προσφορά, στην οποία να δηλώνει ότι:

Δηλώνω υπεύθυνα ότι δεν υπάρχει ρωσική συμμετοχή στην εταιρεία που εκπροσωπώ και εκτελεί τη σύμβαση, σύμφωνα με τους περιορισμούς που περιλαμβάνονται στο άρθρο 5ια του κανονισμού του Συμβουλίου (ΕΕ) αριθ. 833/2014 της 31ης Ιουλίου 2014 σχετικά με περιοριστικά μέτρα λόγω των ενεργειών της Ρωσίας που αποσταθεροποιούν την κατάσταση στην Ουκρανία, όπως τροποποιήθηκε από τον με αριθ. 2022/578 Κανονισμό του Συμβουλίου (ΕΕ) της 8ης Απριλίου 2022. Συγκεκριμένα δηλώνω ότι :

(α) ο ανάδοχος που εκπροσωπώ (και καμία από τις εταιρείες που εκπροσωπούν μέλη της κοινοπραξίας μας) δεν είναι Ρώσος υπήκοος, ούτε φυσικό ή νομικό πρόσωπο, οντότητα ή φορέας εγκατεστημένος στη Ρωσία

(β) ο ανάδοχος που εκπροσωπώ (και καμία από τις εταιρείες που εκπροσωπούν μέλη της κοινοπραξίας μας) δεν είναι νομικό πρόσωπο, οντότητα ή φορέας του οποίου τα δικαιώματα ιδιοκτησίας κατέχει άμεσα ή έμμεσα σε ποσοστό άνω του πενήντα τοις εκατό (50%) οντότητα αναφερόμενη στο στοιχείο α) της παρούσας παραγράφου ·

(γ) ούτε ο υπεύθυνος δηλώνων ούτε η εταιρεία που εκπροσωπώ δεν είμαστε φυσικό ή νομικό πρόσωπο, οντότητα ή όργανο που ενεργεί εξ ονόματος ή κατ' εντολή οντότητας που αναφέρεται στο σημείο(α) ή (β) παραπάνω,

(δ) δεν υπάρχει συμμετοχή φορέων και οντοτήτων που απαριθμούνται στα ανωτέρω στοιχεία α) έως γ), άνω του 10 % της αξίας της σύμβασης των υπεργολάβων, προμηθευτών ή φορέων στις ικανότητες των οποίων να στηρίζεται ο ανάδοχος τον οποίον εκπροσωπώ.

στ)Υπεύθυνη δήλωση του Ν.1599/1986, στην οποία θα αναγράφονται τα στοιχεία του διαγωνισμού και στην οποία ο προσφέρων θα δηλώνει ότι σε περίπτωση ανάληψης των υπηρεσιών θα προσκομίσει κατά την υπογραφή της σύμβασης:

- **Ασφαλιστήριο συμβόλαιο αστικής ευθύνης** έναντι τρίτων κατ'ελάχιστο ποσού ύψους σε ευρώ ίσου με το 100% του προϋπολογισμού της εκτιμώμενης συμβατικής αξίας της παρούσας διακήρυξης (άνευ Φ.Π.Α.), για το σύνολο των δραστηριοτήτων τους (κάλυψη ευθύνης του αναδόχου αλλά και προστηθέντων), το οποίο και δεσμεύεται να διατηρήσει σε ισχύ καθ'όλη τη διάρκεια της σύμβασης ή τυχόν παράτασης αυτής.

**Οι προσφέροντες συμπληρώνουν το σχετικό υπόδειγμα ΕΕΕΣ, το οποίο αποτελεί αναπόσπαστο μέρος της παρούσας διακήρυξης ως Παράρτημα αυτής.**

Η συμπλήρωσή του δύναται να πραγματοποιηθεί με χρήση του υποσυστήματος Promitheus ESPDint, προσβάσιμου μέσω της Διαδικτυακής Πύλης ([www.promitheus.gov.gr](http://www.promitheus.gov.gr)) του ΟΠΣ ΕΣΗΔΗΣ, ή άλλης σχετικής συμβατικής πλατφόρμας υπηρεσιών διαχείρισης ηλεκτρονικών ΕΕΕΣ. Οι Οικονομικοί Φορείς δύνανται για αυτό το σκοπό να αξιοποιήσουν το αντίστοιχο ηλεκτρονικό αρχείο με μορφότυπο XML που αποτελεί επικουρικό στοιχείο των εγγράφων της σύμβασης.

Το συμπληρωμένο από τον Οικονομικό Φορέα ΕΕΕΣ, καθώς και η τυχόν συνοδευτική αυτού υπεύθυνη δήλωση, υποβάλλονται σύμφωνα με την περίπτωση δ της παραγράφου 2.4.2.5 της παρούσας, σε ψηφιακά υπογεγραμμένο ηλεκτρονικό αρχείο με μορφότυπο PDF.

Αναλυτικές οδηγίες και πληροφορίες για το θεσμικό πλαίσιο, τον τρόπο χρήσης και συμπλήρωσης ηλεκτρονικών ΕΕΕΣ και της χρήση του υποσυστήματος PromitheusESPDintείναι αναρτημένες σε σχετική θεματική ενότητα στη Διαδικτυακή Πύλη ([www.promitheus.gov.gr](http://www.promitheus.gov.gr))του ΟΠΣ ΕΣΗΔΗΣ.

#### **2.4.3.2 Τεχνική προσφορά**

Η τεχνική προσφορά θα πρέπει να καλύπτει όλες τις απαιτήσεις και τις προδιαγραφές που έχουν τεθεί από την αναθέτουσα αρχή με το κεφάλαιο “Τεχνικές Προδιαγραφές – Πίνακας Συμμόρφωσης” του Παραρτήματος ΙΙ της Διακήρυξης, περιγράφοντας ακριβώς πώς οι συγκεκριμένες απαιτήσεις και προδιαγραφές πληρούνται. Περιλαμβάνει ιδίως τα έγγραφα και δικαιολογητικά, βάσει των οποίων θα αξιολογηθεί η καταλληλότητα των προσφερόμενων ειδών, με βάση το κριτήριο ανάθεσης, σύμφωνα με τα αναλυτικώς αναφερόμενα στο ως άνω Παράρτημα και τους πίνακες συμμόρφωσης

**Ειδικότερα, υποβάλλονται στο φάκελο τεχνικής προσφοράς:**

Η Τεχνική Προσφορά συντάσσεται συμπληρώνοντας την αντίστοιχη ειδική ηλεκτρονική φόρμα του συστήματος. Στη συνέχεια, το σύστημα παράγει σχετικό ηλεκτρονικό αρχείο, σε μορφή PDF, το οποίο υπογράφεται ψηφιακά και υποβάλλεται από τον προσφέροντα. Τα στοιχεία που περιλαμβάνονται στην ειδική ηλεκτρονική φόρμα του συστήματος και του παραγόμενου ψηφιακά υπογεγραμμένου ηλεκτρονικού αρχείου πρέπει να ταυτίζονται. Σε αντίθετη περίπτωση, το σύστημα παράγει σχετικό μήνυμα και ο προσφέρων καλείται να παράγει εκ νέου το ηλεκτρονικό αρχείο PDF.

Εφόσον απαιτήσεις της Διακήρυξης για την Τεχνική Προσφορά δεν έχουν αποτυπωθεί στο σύνολό τους στις ειδικές ηλεκτρονικές φόρμες του συστήματος, ο προσφέρων επισυνάπτει στην τεχνική του προσφορά ψηφιακά υπογεγραμμένα τα σχετικά ηλεκτρονικά αρχεία.

Β. Βεβαίωση πλήρους γνώσης των προς ανακαίνιση Κτηρίων της παρούσας Διακήρυξης, από το Αυτοτελές Τμήμα Τεχνικών Υπηρεσιών της ΑΣΚΤ. Για τον σκοπό, κάθε ενδιαφερόμενος οικονομικός φορέας υποχρεούται, πριν την υποβολή της προσφοράς του, να προμηθευτεί από το Αυτοτελές Τμήμα Τεχνικών Υπηρεσιών της ΑΣΚΤ τη σχετική βεβαίωση, την οποία υποχρεούται, επί ποινή απόρριψης της προσφοράς, να συμπεριλάβει στον φάκελο της τεχνικής του προσφοράς.

Όλοι οι όροι των τεχνικών απαιτήσεων που ορίζονται στην παρούσα Διακήρυξη είναι **απαράβατοι και ουσιώδεις** και η οποιαδήποτε μη συμμόρφωση προς οιονδήποτε αυτών συνεπάγεται **απόρριψη** της προσφοράς.

Στα περιεχόμενα της τεχνικής προσφοράς δεν πρέπει σε καμία περίπτωση να εμφανίζονται οικονομικά στοιχεία. Τυχόν εμφάνιση οικονομικών στοιχείων (συμπεριλαμβανομένων λέξεων όπως «δωρεάν») αποτελεί λόγο απόρριψης της προσφοράς.

Οι οικονομικοί φορείς αναφέρουν το τμήμα της σύμβασης που προτίθενται να αναθέσουν υπό μορφή υπεργολαβίας σε τρίτους, καθώς και τους υπεργολάβους που προτείνουν.

#### **2.4.4 Περιεχόμενα Φακέλου «Οικονομική Προσφορά» / Τρόπος σύνταξης και υποβολής οικονομικών προσφορών**

Η Οικονομική Προσφορά συντάσσεται με βάση το αναγραφόμενο στην παρούσα κριτήριο ανάθεσης σύμφωνα με τα οριζόμενα στο Παράρτημα VI της παρούσας Διακήρυξης, τα οποία διατίθενται σε επεξεργάσιμη μορφή (.doc) μέσω του ΕΣΗΔΗΣ.

#### **Η τιμή του προς προμήθεια είδους και παρεχόμενης υπηρεσίας δίνεται σε ευρώ ανά μονάδα.**

Αν στο ηλεκτρονικό σύστημα δεν μπορεί να αποτυπωθεί αναλυτικά η οικονομική προσφορά, ο προσφέρων θα επισυνάψει στον (υπο)φάκελο “οικονομική προσφορά” την ηλεκτρονική οικονομική προσφορά του ηλεκτρονικά υπογεγραμμένη και τα σχετικά ηλεκτρονικά αρχεία (σύμφωνα με το υπόδειγμα που υπάρχει στο Παράρτημα VI της παρούσας Διακήρυξης) σε μορφή pdf.

Αν παρουσιαστούν ελλείψεις ή ήσσονος αξίας ατέλειες ή πρόδηλα τυπικά ή υπολογιστικά σφάλματα η Αναθέτουσα Αρχή μπορεί να καλέσει εγγράφως τους προσφέροντες να τα διευκρινίσουν, σύμφωνα με το άρθρο 102 παρ 4 του Ν.4412/2016 ως ισχύει.

Οι υπέρ τρίτων κρατήσεις υπόκεινται στο εκάστοτε ισχύον αναλογικό τέλος χαρτοσήμου **3%** και στην επ’ αυτού εισφορά υπέρ ΟΓΑ **20%**.

Οι προσφερόμενες τιμές είναι σταθερές καθ’ όλη τη διάρκεια της σύμβασης και δεν αναπροσαρμόζονται.

Ως απαράδεκτες θα απορρίπτονται προσφορές στις οποίες: α) δεν δίνεται τιμή σε ΕΥΡΩ ή καθορίζεται σχέση ΕΥΡΩ προς ξένο νόμισμα, β) δεν προκύπτει με σαφήνεια η προσφερόμενη τιμή, με την επιφύλαξη του άρθρου 102 του ν. 4412/2016 και γ) η τιμή υπερβαίνει τον προϋπολογισμό της σύμβασης που καθορίζεται και τεκμηριώνεται από την αναθέτουσα αρχή.

#### 2.4.5 Χρόνος ισχύος των προσφορών

Οι υποβαλλόμενες προσφορές ισχύουν και δεσμεύουν τους οικονομικούς φορείς για διάστημα δέκα (10) μηνών από την επόμενη της καταληκτικής ημερομηνίας υποβολής προσφορών.

Προσφορά η οποία ορίζει χρόνο ισχύος μικρότερο από τον ανωτέρω προβλεπόμενο απορρίπτεται ως μη κανονική.

Η ισχύς της προσφοράς μπορεί να παρατείνεται εγγράφως, εφόσον τούτο ζητηθεί από την αναθέτουσα αρχή, πριν από τη λήξη της, με αντίστοιχη παράταση της εγγυητικής επιστολής συμμετοχής σύμφωνα με τα οριζόμενα στο άρθρο 72 παρ. 1 του ν. 4412/2016 και την παράγραφο 2.2.2. της παρούσας, κατ' ανώτατο όριο για χρονικό διάστημα ίσο με την προβλεπόμενη ως άνω αρχική διάρκεια. Σε περίπτωση αιτήματος της αναθέτουσας αρχής για παράταση της ισχύος της προσφοράς, για τους οικονομικούς φορείς, που αποδέχτηκαν την παράταση, πριν τη λήξη ισχύος των προσφορών τους, οι προσφορές ισχύουν και τους δεσμεύουν για το επιπλέον αυτό χρονικό διάστημα.

Μετά τη λήξη και του παραπάνω ανώτατου ορίου χρόνου παράτασης ισχύος της προσφοράς, τα αποτελέσματα της διαδικασίας ανάθεσης ματαιώνονται, εκτός αν η αναθέτουσα αρχή κρίνει, κατά περίπτωση, αιτιολογημένα, ότι η συνέχιση της διαδικασίας εξυπηρετεί το δημόσιο συμφέρον, οπότε οι οικονομικοί φορείς που συμμετέχουν στη διαδικασία μπορούν να επιλέξουν είτε να παρατείνουν την προσφορά και την εγγύηση συμμετοχής τους, εφόσον τους ζητηθεί πριν την πάροδο του ανωτέρω ανώτατου ορίου παράτασης της προσφοράς τους είτε όχι. Στην τελευταία περίπτωση, η διαδικασία συνεχίζεται με όσους παρατείνουν τις προσφορές τους και αποκλείονται οι λοιποί οικονομικοί φορείς.

Σε περίπτωση που λήξει ο χρόνος ισχύος των προσφορών και δεν ζητηθεί παράταση της προσφοράς, η αναθέτουσα αρχή δύναται με αιτιολογημένη απόφασή της, εφόσον η εκτέλεση της σύμβασης εξυπηρετεί το δημόσιο συμφέρον, να ζητήσει εκ των υστέρων από τους οικονομικούς φορείς που συμμετέχουν στη διαδικασία να παρατείνουν την προσφορά τους.

#### 2.4.6 Λόγοι απόρριψης προσφορών

Η αναθέτουσα αρχή με βάση τα αποτελέσματα του ελέγχου και της αξιολόγησης των προσφορών, απορρίπτει, σε κάθε περίπτωση, προσφορά:

α) η οποία αποκλίνει από απαράβατους όρους περί σύνταξης και υποβολής της προσφοράς, ή δεν υποβάλλεται εμπρόθεσμα με τον τρόπο και με το περιεχόμενο που ορίζεται στην παρούσα και συγκεκριμένα στις παραγράφους 2.4.1 (Γενικοί όροι υποβολής προσφορών), 2.4.2. (Χρόνος και τρόπος υποβολής προσφορών), 2.4.3. (Περιεχόμενο φακέλων δικαιολογητικών συμμετοχής, τεχνικής προσφοράς), 2.4.4. (Περιεχόμενο φακέλου οικονομικής προσφοράς, τρόπος σύνταξης και υποβολής οικονομικών προσφορών), 2.4.5. (Χρόνος ισχύος προσφορών), 3.1. (Αποσφράγιση και αξιολόγηση προσφορών), 3.2 (Πρόσκληση υποβολής δικαιολογητικών προσωρινού αναδόχου) της παρούσας,

β) η οποία περιέχει ατελείς, ελλειπείς, ασαφείς ή λανθασμένες πληροφορίες ή τεκμηρίωση, συμπεριλαμβανομένων των πληροφοριών που περιέχονται στο ΕΕΕΣ, εφόσον αυτές δεν επιδέχονται συμπλήρωση, διόρθωση, αποσαφήνιση ή διευκρίνιση ή, εφόσον επιδέχονται, δεν έχουν αποκατασταθεί από τον προσφέροντα, εντός της προκαθορισμένης προθεσμίας, σύμφωνα το άρθρο 102 του ν. 4412/2016 και την παρ. 3.1.2.1 της παρούσας διακήρυξης,

γ) για την οποία ο προσφέρων δεν παράσχει τις απαιτούμενες εξηγήσεις, εντός της προκαθορισμένης προθεσμίας ή η εξήγηση δεν είναι αποδεκτή από την αναθέτουσα αρχή σύμφωνα με την παρ. 3.1.2.1 της παρούσας και τα άρθρα 102 και 103 του ν. 4412/2016,

δ) η οποία είναι εναλλακτική προσφορά,

ε) η οποία υποβάλλεται από έναν προσφέροντα που έχει υποβάλλει δύο ή περισσότερες προσφορές. Ο περιορισμός αυτός ισχύει, υπό τους όρους της παραγράφου 2.2.3.4 περ.γ της παρούσας ( περ. γ' της παρ. 4 του άρθρου 73 του ν. 4412/2016) και στην περίπτωση ενώσεων οικονομικών φορέων με κοινά μέλη, καθώς και στην περίπτωση οικονομικών φορέων που συμμετέχουν είτε αυτοτελώς είτε ως μέλη ενώσεων.

στ) η οποία είναι υπό αίρεση,

ζ) η οποία θέτει όρο αναπροσαρμογής,

η) για την οποία ο προσφέρων δεν παράσχει, εντός αποκλειστικής προθεσμίας είκοσι (20) ημερών από την κοινοποίηση σε αυτόν σχετικής πρόσκλησης της αναθέτουσας αρχής, εξηγήσεις αναφορικά με την τιμή ή το κόστος που προτείνει σε αυτήν, στην περίπτωση που η προσφορά του φαίνεται ασυνήθιστα χαμηλή σε σχέση με τα αγαθά, σύμφωνα με την παρ. 1 του άρθρου 88 του ν.4412/2016,

θ) εφόσον διαπιστωθεί ότι είναι ασυνήθιστα χαμηλή διότι δε συμμορφώνεται με τις ισχύουσες υποχρεώσεις της παρ. 2 του άρθρου 18 του ν.4412/2016,

ι) η οποία παρουσιάζει αποκλίσεις ως προς τους όρους και τις τεχνικές προδιαγραφές της σύμβασης,

ια) η οποία παρουσιάζει ελλείψεις ως προς τα δικαιολογητικά που ζητούνται από τα έγγραφα της παρούσας διακήρυξης, εφόσον αυτές δεν θεραπευτούν από τον προσφέροντα με την υποβολή ή τη συμπλήρωσή τους, εντός της προκαθορισμένης προθεσμίας, σύμφωνα με τα άρθρα 102 και 103 του ν.4412/2016,

ιβ) εάν από τα δικαιολογητικά του άρθρου 103 του ν. 4412/2016, που προσκομίζονται από τον προσωρινό ανάδοχο, δεν αποδεικνύεται η μη συνδρομή των λόγων αποκλεισμού της παραγράφου 2.2.3 της παρούσας ή η πλήρωση μιας ή περισσότερων από τις απαιτήσεις των κριτηρίων ποιοτικής επιλογής, σύμφωνα με τις παραγράφους 2.2.4. επ., περί κριτηρίων επιλογής,

ιγ) εάν κατά τον έλεγχο των ως άνω δικαιολογητικών του άρθρου 103 του ν.4412/2016, διαπιστωθεί ότι τα στοιχεία που δηλώθηκαν, σύμφωνα με το άρθρο 79 του ν. 4412/2016, είναι εκ προθέσεως απατηλά, ή ότι έχουν υποβληθεί πλαστά αποδεικτικά στοιχεία.

### 3. ΔΙΕΝΕΡΓΕΙΑ ΔΙΑΔΙΚΑΣΙΑΣ - ΑΞΙΟΛΟΓΗΣΗ ΠΡΟΣΦΟΡΩΝ

#### 3.1 Αποσφράγιση και αξιολόγηση προσφορών

##### 3.1.1 Ηλεκτρονική αποσφράγιση προσφορών

Το πιστοποιημένο στο ΕΣΗΔΗΣ, για την αποσφράγιση των προσφορών αρμόδιο όργανο της Αναθέτουσας Αρχής, ήτοι η επιτροπή διενέργειας/επιτροπή αξιολόγησης, **εφεξής Επιτροπή Διαγωνισμού**, προβαίνει στην έναρξη της διαδικασίας ηλεκτρονικής αποσφράγισης των φακέλων των προσφορών, κατά το άρθρο 100 του ν. 4412/2016, ακολουθώντας τα εξής στάδια:

- Ηλεκτρονική Αποσφράγιση του (υπό)φακέλου «Δικαιολογητικά Συμμετοχής-Τεχνική Προσφορά», την 30/06/2023 και ώρα 12:30 μ.μ.
- Ηλεκτρονική Αποσφράγιση του (υπό)φακέλου «Οικονομική Προσφορά», κατά την ημερομηνία και ώρα που θα ορίσει η Αναθέτουσα Αρχή

Σε κάθε στάδιο τα στοιχεία των προσφορών που αποσφραγίζονται είναι καταρχήν προσβάσιμα μόνο στα μέλη της Επιτροπής Διαγωνισμού και την Αναθέτουσα Αρχή.

##### 3.1.2 Αξιολόγηση προσφορών

**3.1.2.1** Μετά την κατά περίπτωση ηλεκτρονική αποσφράγιση των προσφορών η Αναθέτουσα Αρχή προβαίνει στην αξιολόγηση αυτών, μέσω των αρμόδιων πιστοποιημένων στο ΕΣΗΔΗΣ οργάνων της, εφαρμοζόμενων κατά τα λοιπά των κειμένων διατάξεων.

Η αναθέτουσα αρχή, τηρώντας τις αρχές της ίσης μεταχείρισης και της διαφάνειας, ζητά από τους προσφέροντες οικονομικούς φορείς, όταν οι πληροφορίες ή η τεκμηρίωση που πρέπει να υποβάλλονται είναι ή εμφανίζονται ελλιπείς ή λανθασμένες, συμπεριλαμβανομένων εκείνων στο ΕΕΕΣ, ή όταν λείπουν συγκεκριμένα έγγραφα, να υποβάλλουν, να συμπληρώνουν, να αποσαφηνίζουν ή να ολοκληρώνουν τις σχετικές πληροφορίες ή τεκμηρίωση, εντός προθεσμίας όχι μικρότερης των δέκα (10) ημερών και όχι μεγαλύτερης των είκοσι (20) ημερών από την ημερομηνία κοινοποίησης σε αυτούς της σχετικής πρόσκλησης. Η συμπλήρωση ή η αποσαφήνιση ζητείται και γίνεται αποδεκτή υπό την προϋπόθεση ότι δεν τροποποιείται η προσφορά του οικονομικού φορέα και ότι αφορά σε στοιχεία ή δεδομένα, των οποίων είναι αντικειμενικά εξακριβώσιμος ο προγενέστερος χαρακτήρας σε σχέση με το πέρας της καταληκτικής προθεσμίας παραλαβής προσφορών. Τα ανωτέρω ισχύουν κατ' αναλογία και για τυχόν ελλείπουσες δηλώσεις, υπό την προϋπόθεση ότι βεβαιώνουν γεγονότα αντικειμενικώς εξακριβώσιμα.

Ειδικότερα :

α) Η Επιτροπή Διαγωνισμού εξετάζει αρχικά την προσκόμιση της εγγύησης συμμετοχής, σύμφωνα με την παρ. 1 του άρθρου 72. Σε περίπτωση παράλειψης προσκόμισης, είτε της εγγύησης συμμετοχής ηλεκτρονικής έκδοσης, μέχρι την καταληκτική ημερομηνία υποβολής προσφορών, είτε του πρωτοτύπου της έντυπης εγγύησης συμμετοχής, μέχρι την ημερομηνία και ώρα αποσφράγισης, η Επιτροπή Διαγωνισμού συντάσσει πρακτικό στο οποίο εισηγείται την απόρριψη της προσφοράς ως απαράδεκτης.

Στη συνέχεια εκδίδεται από την αναθέτουσα αρχή απόφαση, με την οποία επικυρώνεται το ανωτέρω πρακτικό. Η απόφαση απόρριψης της προσφοράς του παρόντος εδαφίου εκδίδεται πριν από την έκδοση οποιασδήποτε άλλης απόφασης σχετικά με την αξιολόγηση των προσφορών της οικείας διαδικασίας ανάθεσης σύμβασης και κοινοποιείται σε όλους τους προσφέροντες με επιμέλεια αυτής μέσω της λειτουργικότητας της «Επικοινωνίας» του ηλεκτρονικού διαγωνισμού στο ΕΣΗΔΗΣ.

Κατά της εν λόγω απόφασης χωρεί προδικαστική προσφυγή, σύμφωνα με τα οριζόμενα στην παράγραφο 3.4 της παρούσας.

Η αναθέτουσα αρχή επικοινωνεί παράλληλα με τους φορείς που φέρονται να έχουν εκδώσει τις εγγυητικές επιστολές, προκειμένου να διαπιστώσει την εγκυρότητά τους.

β) Μετά την έκδοση της ανωτέρω απόφασης η Επιτροπή Διαγωνισμού προβαίνει αρχικά στον έλεγχο των δικαιολογητικών συμμετοχής και εν συνεχεία στην αξιολόγηση και βαθμολόγηση των τεχνικών προσφορών των προσφερόντων, των οποίων τα δικαιολογητικά συμμετοχής έκρινε πλήρη.

Η αξιολόγηση γίνεται σύμφωνα με τους όρους της παρούσας και η διαδικασία αξιολόγησης ολοκληρώνεται με την καταχώριση σε πρακτικό των προσφερόντων, των αποτελεσμάτων του ελέγχου και της αξιολόγησης των δικαιολογητικών συμμετοχής και των τεχνικών προσφορών.

Τα αποτελέσματα των εν λόγω σταδίων («Δικαιολογητικά Συμμετοχής» & «Τεχνική Προσφορά» επικυρώνονται με απόφαση του αποφαινόμενου οργάνου της αναθέτουσας αρχής, η οποία κοινοποιείται στους προσφέροντες, εκτός από όσους αποκλείστηκαν οριστικά δυνάμει της παρ. 1 του άρθρου 72 του ν. 4412/2016, μέσω της λειτουργικότητας της «Επικοινωνίας» του ΕΣΗΔΗΣ. Μετά από την έκδοση και κοινοποίηση της ανωτέρω απόφασης, οι προσφέροντες λαμβάνουν γνώση των λοιπών συμμετεχόντων στη διαδικασία και των στοιχείων που υποβλήθηκαν από αυτούς.

Κατά της εν λόγω απόφασης χωρεί προδικαστική προσφυγή, σύμφωνα με τα οριζόμενα στην παράγραφο 3.4 της παρούσας.

γ) Μετά την ολοκλήρωση της αξιολόγησης, σύμφωνα με τα ανωτέρω, αποσφραγίζονται, κατά την ορισθείσα ημερομηνία και ώρα οι φάκελοι των οικονομικών προσφορών εκείνων των προσφερόντων που δεν έχουν απορριφθεί σύμφωνα με τα ανωτέρω.

δ) Η Επιτροπή Διαγωνισμού προβαίνει στην αξιολόγηση των οικονομικών προσφορών που αποσφραγίστηκαν και συντάσσει πρακτικό στο οποίο καταχωρούνται οι προσφορές κατά σειρά κατάταξης, με βάση τη συνολική βαθμολογία τους, καθώς και η αιτιολογημένη εισήγησή της για την αποδοχή ή απόρριψή τους και την ανάδειξη του προσωρινού αναδόχου.

Εάν οι προσφορές φαίνονται ασυνήθιστα χαμηλές σε σχέση με το αντικείμενο της σύμβασης, η αναθέτουσα αρχή απαιτεί από τους οικονομικούς φορείς, μέσω της λειτουργικότητας της «Επικοινωνίας» του ηλεκτρονικού διαγωνισμού στο ΕΣΗΔΗΣ, να εξηγήσουν την τιμή ή το κόστος που προτείνουν στην προσφορά τους, εντός αποκλειστικής προθεσμίας, κατά ανώτατο όριο είκοσι (20) ημερών από την κοινοποίηση της σχετικής πρόσκλησης. Στην περίπτωση αυτή εφαρμόζονται τα άρθρα 88 και 89 ν. 4412/2016. Εάν τα παρεχόμενα στοιχεία δεν εξηγούν κατά τρόπο ικανοποιητικό το χαμηλό επίπεδο της τιμής ή του κόστους που προτείνεται, η προσφορά απορρίπτεται ως μη κανονική.

Στην περίπτωση ισοδύναμων προφορών, δηλαδή προσφορών με την ίδια συνολική τελική βαθμολογία μεταξύ δύο ή περισσότερων προσφερόντων, η ανάθεση γίνεται στην προσφορά με τη μεγαλύτερη βαθμολογία τεχνικής προσφοράς.

Αν οι ισοδύναμες προσφορές έχουν την ίδια βαθμολογία τεχνικής προσφοράς η αναθέτουσα αρχή επιλέγει τον ανάδοχο με κλήρωση μεταξύ των οικονομικών φορέων που υπέβαλαν τις ισοδύναμες προσφορές. Η κλήρωση γίνεται ενώπιον της Επιτροπής του Διαγωνισμού και παρουσία των οικονομικών φορέων που υπέβαλαν τις ισότιμες προσφορές

Στη συνέχεια, εφόσον το αποφαινόμενο όργανο της αναθέτουσας αρχής εγκρίνει το ανωτέρω πρακτικό κατάταξης των προσφορών, εκδίδεται απόφαση για τα αποτελέσματα του εν λόγω σταδίου και η αναθέτουσα αρχή προσκαλεί εγγράφως, μέσω της λειτουργικότητας της «Επικοινωνίας» του ηλεκτρονικού διαγωνισμού στο ΕΣΗΔΗΣ, τον πρώτο σε κατάταξη προσφέροντα, στον οποίον πρόκειται να γίνει η κατακύρωση («προσωρινός ανάδοχος»), να υποβάλει τα δικαιολογητικά κατακύρωσης, σύμφωνα με όσα ορίζονται στο άρθρο 103 και την παρ. 3.2 της παρούσας, περί

πρόσκλησης για υποβολή δικαιολογητικών. Η απόφαση έγκρισης του πρακτικού κατάταξης προσφορών δεν κοινοποιείται στους προσφέροντες και ενσωματώνεται στην απόφαση κατακύρωσης.

**Σε κάθε περίπτωση, όταν εξ αρχής έχει υποβληθεί μία προσφορά, τα αποτελέσματα όλων των σταδίων της διαδικασίας ανάθεσης, ήτοι Δικαιολογητικών Συμμετοχής, Τεχνικής Προσφοράς και Οικονομικής Προσφοράς, επικυρώνονται με την απόφαση κατακύρωσης του άρθρου 105 του ν. 4412/2016, σύμφωνα με την παράγραφο 3.3 της παρούσας, που εκδίδεται μετά το πέρας και του τελευταίου σταδίου της διαδικασίας. Κατά της ανωτέρω απόφασης χωρεί προδικαστική προσφυγή ενώπιον της ΑΕΠΠ σύμφωνα με όσα προβλέπονται στην παράγραφο 3.4 της παρούσας.**

### **3.2 Πρόσκληση υποβολής δικαιολογητικών προσωρινού αναδόχου - Δικαιολογητικά προσωρινού αναδόχου**

Μετά την αξιολόγηση των προσφορών, η αναθέτουσα αρχή αποστέλλει σχετική ηλεκτρονική πρόσκληση στον προσφέροντα, στον οποίο πρόκειται να γίνει η κατακύρωση («προσωρινό ανάδοχο»), μέσω της λειτουργικότητας της «Επικοινωνίας» του ηλεκτρονικού διαγωνισμού στο ΕΣΗΔΗΣ, και τον καλεί να υποβάλει εντός προθεσμίας δέκα (10) ημερών από την κοινοποίηση της σχετικής έγγραφης ειδοποίησης σε αυτόν, τα αποδεικτικά έγγραφα νομιμοποίησης και τα πρωτότυπα ή αντίγραφα όλων των δικαιολογητικών που περιγράφονται στην παράγραφο 2.2.9.2. της παρούσας διακήρυξης, ως αποδεικτικά στοιχεία για τη μη συνδρομή των λόγων αποκλεισμού της παραγράφου 2.2.3 της διακήρυξης, καθώς και για την πλήρωση των κριτηρίων ποιοτικής επιλογής των παραγράφων 2.2.4 - 2.2.8 αυτής.

**Ειδικότερα, το σύνολο των στοιχείων και δικαιολογητικών της ως άνω παραγράφου αποστέλλονται από αυτόν σε μορφή ηλεκτρονικών αρχείων με μορφότυπο PDF, σύμφωνα με τα ειδικώς οριζόμενα στην παράγραφο 2.4.2.5 της παρούσας.**

Εντός της προθεσμίας υποβολής των δικαιολογητικών κατακύρωσης και το αργότερο **έως την τρίτη εργάσιμη ημέρα** από την καταληκτική ημερομηνία ηλεκτρονικής υποβολής των δικαιολογητικών κατακύρωσης, προσκομίζονται με ευθύνη του οικονομικού φορέα, στην αναθέτουσα αρχή, σε έντυπη μορφή και σε κλειστό φάκελο, στον οποίο αναγράφεται ο αποστολέας, τα στοιχεία του Διαγωνισμού και ως παραλήπτης η Επιτροπή Διαγωνισμού, τα στοιχεία και δικαιολογητικά, τα οποία απαιτείται να προσκομισθούν σε έντυπη μορφή (ως πρωτότυπα ή ακριβή αντίγραφα), σύμφωνα με τα προβλεπόμενα στις διατάξεις της ως άνω παραγράφου 2.4.2.5.

Αν δεν προσκομισθούν τα παραπάνω δικαιολογητικά ή υπάρχουν ελλείψεις σε αυτά που υποβλήθηκαν, η αναθέτουσα αρχή καλεί τον προσωρινό ανάδοχο να προσκομίσει τα ελλείποντα δικαιολογητικά ή να συμπληρώσει τα ήδη υποβληθέντα ή να παράσχει διευκρινήσεις με την έννοια του άρθρου 102 του ν. 4412/2016, εντός δέκα (10) ημερών από την κοινοποίηση της σχετικής πρόσκλησης σε αυτόν.

Ο προσωρινός ανάδοχος δύναται να υποβάλει αίτημα, μέσω της λειτουργικότητας της «Επικοινωνίας» του ηλεκτρονικού διαγωνισμού στο ΕΣΗΔΗΣ, προς την αναθέτουσα αρχή, για παράταση της ως άνω προθεσμίας, συνοδευόμενο από αποδεικτικά έγγραφα περί αίτησης χορήγησης δικαιολογητικών προσωρινού αναδόχου. Στην περίπτωση αυτή η αναθέτουσα αρχή παρατείνει την προθεσμία υποβολής αυτών, για όσο χρόνο απαιτηθεί για τη χορήγησή τους από τις αρμόδιες δημόσιες αρχές. Ο προσωρινός ανάδοχος μπορεί να αξιοποιεί τη δυνατότητα αυτή τόσο εντός της αρχικής προθεσμίας για την υποβολή δικαιολογητικών όσο και εντός της προθεσμίας για την προσκόμιση ελλειπόντων ή τη συμπλήρωση ήδη υποβληθέντων δικαιολογητικών, κατά την έννοια του άρθρου 102 του ν. 4412/2016, ως ανωτέρω προβλέπεται. Η παρούσα ρύθμιση εφαρμόζεται αναλόγως και όταν η αναθέτουσα αρχή ζητήσει την προσκόμιση των δικαιολογητικών κατά τη διαδικασία αξιολόγησης των προσφορών ή αιτήσεων συμμετοχής και πριν από το στάδιο κατακύρωσης, κατ' εφαρμογή της διάταξης του πρώτου εδαφίου της παρ. 5 του άρθρου 79 του ν. 4412/2016, τηρουμένων των αρχών της ίσης μεταχείρισης και της διαφάνειας.

Απορρίπτεται η προσφορά του προσωρινού αναδόχου, καταπίπτει υπέρ της αναθέτουσας αρχής η εγγύηση συμμετοχής του και η κατακύρωση γίνεται στον προσφέροντα που υπέβαλε την αμέσως επόμενη πλέον συμφέρουσα από οικονομική άποψη προσφορά, τηρουμένης της ανωτέρω διαδικασίας, εάν:

- i) κατά τον έλεγχο των παραπάνω δικαιολογητικών διαπιστωθεί ότι τα στοιχεία που δηλώθηκαν με το Ευρωπαϊκό Ενιαίο Έγγραφο Σύμβασης (ΕΕΕΣ) είναι εκ προθέσεως απατηλά, ή έχουν υποβληθεί πλαστά αποδεικτικά στοιχεία, ή
- ii) δεν υποβληθούν στο προκαθορισμένο χρονικό διάστημα τα απαιτούμενα πρωτότυπα ή αντίγραφα των παραπάνω δικαιολογητικών, ή
- iii) από τα δικαιολογητικά που προσκομίσθηκαν νομίμως και εμπροθέσμως, δεν αποδεικνύεται η μη συνδρομή των λόγων αποκλεισμού σύμφωνα με την παράγραφο 2.2.3 (λόγοι αποκλεισμού) ή η πλήρωση μιας ή περισσότερων από τις απαιτήσεις των κριτηρίων ποιοτικής επιλογής σύμφωνα με τις παραγράφους 2.2.4 έως 2.2.8 (κριτήρια ποιοτικής επιλογής) της παρούσας.

Σε περίπτωση έγκαιρης και προσηκούσας ενημέρωσης της αναθέτουσας αρχής για μεταβολές στις προϋποθέσεις, τις οποίες ο προσωρινός ανάδοχος είχε δηλώσει με το Ευρωπαϊκό Ενιαίο Έγγραφο Σύμβασης (ΕΕΕΣ) ότι πληροί, οι οποίες μεταβολές επήλθαν ή για τις οποίες μεταβολές έλαβε γνώση μετά την δήλωση και μέχρι την ημέρα της σύναψης της σύμβασης (οψιγενείς μεταβολές), δεν καταπίπτει υπέρ της Αναθέτουσας Αρχής η εγγύηση συμμετοχής του.

Αν κανένας από τους προσφέροντες δεν υποβάλλει αληθή ή ακριβή δήλωση ή δεν προσκομίσει ένα ή περισσότερα από τα απαιτούμενα έγγραφα και δικαιολογητικά ή δεν αποδείξει ότι: α) δεν βρίσκεται σε μία από τις καταστάσεις της παραγράφου 2.2.3 της παρούσας διακήρυξης και β) πληροί τα σχετικά κριτήρια ποιοτικής επιλογής τα οποία έχουν καθοριστεί σύμφωνα με τις παραγράφους 2.2.4 -2.2.8 της παρούσας διακήρυξης, η διαδικασία ματαιώνεται.

Η διαδικασία ελέγχου των παραπάνω δικαιολογητικών ολοκληρώνεται με τη σύνταξη πρακτικού από την Επιτροπή του Διαγωνισμού, στο οποίο αναγράφεται η τυχόν συμπλήρωση δικαιολογητικών σύμφωνα με όσα ορίζονται ανωτέρω (παράγραφος 3.1.2.1.) και τη διαβίβασή του στο αποφαινόμενο όργανο της αναθέτουσας αρχής για τη λήψη απόφασης είτε για την κατακύρωση της σύμβασης είτε για τη ματαίωση της διαδικασίας.

### **3.3 Κατακύρωση - σύναψη σύμβασης**

**3.3.1.** Τα αποτελέσματα του ελέγχου των παραπάνω δικαιολογητικών κατακύρωσης και της εισήγησης της Επιτροπής Διαγωνισμού επικυρώνονται με την απόφαση κατακύρωσης,

στην οποία ενσωματώνεται η απόφαση έγκρισης των πρακτικών των περ. α & β της παρ. 2 του άρθρου 100 του ν. 4412/2016 (περί αξιολόγησης των δικαιολογητικών συμμετοχής, της τεχνικής και της οικονομικής προσφοράς).

Η αναθέτουσα αρχή κοινοποιεί, μέσω της λειτουργικότητας της «Επικοινωνίας», σε όλους τους οικονομικούς φορείς που έλαβαν μέρος στη διαδικασία ανάθεσης, εκτός από όσους αποκλείστηκαν οριστικά, ιδίως δυνάμει της παρ. 1 του άρθρου 72 του ν. 4412/2016, την απόφαση κατακύρωσης, στην οποία αναφέρονται υποχρεωτικά οι προθεσμίες για την αναστολή της σύναψης σύμβασης, σύμφωνα με τα άρθρα 360 έως 372 του ν. 4412/2016, μαζί με αντίγραφο των πρακτικών κατάταξης των προσφερόντων και ανάδειξης προσωρινού αναδόχου, και, επιπλέον, αναρτά τα δικαιολογητικά του προσωρινού αναδόχου στα «Συνημμένα Ηλεκτρονικού Διαγωνισμού».

Μετά την έκδοση και κοινοποίηση της απόφασης κατακύρωσης οι προσφέροντες λαμβάνουν γνώση των οικονομικών προσφορών που αποσφραγίστηκαν, της κατάταξης των προσφορών και των υποβληθέντων δικαιολογητικών κατακύρωσης, με ενέργειες της αναθέτουσας αρχής. Κατά της απόφασης κατακύρωσης χωρεί προδικαστική προσφυγή ενώπιον της ΑΕΠΠ, σύμφωνα με την

παράγραφο 3.4 της παρούσας. Δεν επιτρέπεται η άσκηση άλλης διοικητικής προσφυγής κατά της ανωτέρω απόφασης.

**3.3.2. Η απόφαση κατακύρωσης καθίσταται οριστική, εφόσον συντρέξουν οι ακόλουθες προϋποθέσεις σωρευτικά:**

- α) κοινοποιηθεί η απόφαση κατακύρωσης σε όλους τους οικονομικούς φορείς που δεν έχουν αποκλειστεί οριστικά,
- β) παρέλθει άπρακτη η προθεσμία άσκησης προδικαστικής προσφυγής ή σε περίπτωση άσκησης, παρέλθει άπρακτη η προθεσμία άσκησης αίτησης αναστολής κατά της απόφασης της ΑΕΠΠ και σε περίπτωση άσκησης αίτησης αναστολής κατά της απόφασης της ΑΕΠΠ, εκδοθεί απόφαση επί της αίτησης, με την επιφύλαξη της χορήγησης προσωρινής διαταγής, σύμφωνα με όσα ορίζονται στο τελευταίο εδάφιο της παρ. 4 του άρθρου 372 του ν. 4412/2016,
- γ) ολοκληρωθεί επιτυχώς ο προσυμβατικός έλεγχος από το Ελεγκτικό Συνέδριο, σύμφωνα με τα άρθρα 324 έως 327 του ν. 4700/2020, εφόσον απαιτείται, και
- δ) ο προσωρινός ανάδοχος, υποβάλλει, στην περίπτωση που απαιτείται και έπειτα από σχετική πρόσκληση, υπεύθυνη δήλωση, που υπογράφεται σύμφωνα με όσα ορίζονται στο άρθρο 79Α του ν. 4412/2016, στην οποία δηλώνεται ότι, δεν έχουν επέλθει στο πρόσωπό του οψιγενείς μεταβολές κατά την έννοια του άρθρου 104 του ν. 4412/2016 και μόνον στην περίπτωση του προσυμβατικού ελέγχου ή της άσκησης προδικαστικής προσφυγής κατά της απόφασης κατακύρωσης. Η υπεύθυνη δήλωση ελέγχεται από την αναθέτουσα αρχή και μνημονεύεται στο συμφωνητικό. Εφόσον δηλωθούν οψιγενείς μεταβολές, η δήλωση ελέγχεται από την Επιτροπή Διαγωνισμού, η οποία εισηγείται προς το αρμόδιο αποφαινόμενο όργανο.

Μετά από την οριστικοποίηση της απόφασης κατακύρωσης η αναθέτουσα αρχή προσκαλεί τον ανάδοχο, μέσω της λειτουργικότητας της «Επικοινωνίας» του ηλεκτρονικού διαγωνισμού στο ΕΣΗΔΗΣ, να προσέλθει για υπογραφή του συμφωνητικού, θέτοντάς του προθεσμία δεκαπέντε (15) ημερών από την κοινοποίηση της σχετικής ειδικής πρόσκλησης. Η σύμβαση θεωρείται συναφθείσα με την κοινοποίηση της πρόσκλησης του προηγούμενου εδαφίου στον ανάδοχο.

Πριν την υπογραφή της σύμβασης υποβάλλεται η υπεύθυνη δήλωση της κοινής απόφασης των Υπουργών Ανάπτυξης και Επικρατείας 20977/23-8-2007 (Β' 1673) «Δικαιολογητικά για την τήρηση των μητρώων του ν. 3310/2005 όπως τροποποιήθηκε με το ν. 3414/2005».

Στην περίπτωση που ο ανάδοχος δεν προσέλθει να υπογράψει το ως άνω συμφωνητικό μέσα στην τεθείσα προθεσμία, με την επιφύλαξη αντικειμενικών λόγων ανωτέρας βίας, κηρύσσεται έκπτωτος, καταπίπτει υπέρ της αναθέτουσας αρχής η εγγυητική επιστολή συμμετοχής του και ακολουθείται η ίδια, ως άνω διαδικασία, για τον προσφέροντα που υπέβαλε την αμέσως επόμενη πλέον συμφέρουσα από οικονομική άποψη προσφορά. Αν κανένας από τους προσφέροντες δεν προσέλθει για την υπογραφή του συμφωνητικού, η διαδικασία ανάθεσης ματαιώνεται σύμφωνα με την παράγραφο 3.5 της παρούσας διακήρυξης. Στην περίπτωση αυτή, η αναθέτουσα αρχή μπορεί να αναζητήσει αποζημίωση, πέρα από την καταπίπτουσα εγγυητική επιστολή, ιδίως δυνάμει των άρθρων 197 και 198 ΑΚ.

Εάν η αναθέτουσα αρχή δεν απευθύνει την ειδική πρόσκληση για την υπογραφή του συμφωνητικού εντός χρονικού διαστήματος εξήντα (60) ημερών από την οριστικοποίηση της απόφασης κατακύρωσης, με την επιφύλαξη της ύπαρξης επιτακτικού λόγου δημόσιου συμφέροντος ή αντικειμενικών λόγων ανωτέρας βίας, ο ανάδοχος δικαιούται να απέχει από την υπογραφή του συμφωνητικού, χωρίς να εκπέσει η εγγύηση συμμετοχής του, καθώς και να αναζητήσει αποζημίωση ιδίως δυνάμει των άρθρων 197 και 198 ΑΚ.

### 3.4 Προδικαστικές Προσφυγές - Προσωρινή και οριστική Δικαστική Προστασία

Α. Κάθε ενδιαφερόμενος, ο οποίος έχει ή είχε συμφέρον να του ανατεθεί η συγκεκριμένη δημόσια σύμβαση και έχει υποστεί ή ενδέχεται να υποστεί ζημία από εκτελεστή πράξη ή παράλειψη της αναθέτουσας αρχής κατά παράβαση της ευρωπαϊκής ενωσιακής ή εσωτερικής νομοθεσίας στον τομέα των δημοσίων συμβάσεων, έχει δικαίωμα να προσφύγει στην ανεξάρτητη Ενιαία Αρχή Δημοσίων Συμβάσεων (ΕΑΔΗΣΥ), σύμφωνα με τα ειδικότερα οριζόμενα στα άρθρα 345 επ. ν. 4412/2016 και 1 επ. π.δ. 39/2017, στρεφόμενος με προδικαστική προσφυγή, κατά πράξης ή παράλειψης της αναθέτουσας αρχής, προσδιορίζοντας ειδικώς τις νομικές και πραγματικές αιτιάσεις που δικαιολογούν το αίτημά του.

Σε περίπτωση προσφυγής κατά πράξης της αναθέτουσας αρχής, η προθεσμία για την άσκηση της προδικαστικής προσφυγής είναι:

- (α) δέκα (10) ημέρες από την κοινοποίηση της προσβαλλόμενης πράξης στον ενδιαφερόμενο οικονομικό φορέα αν η πράξη κοινοποιήθηκε με ηλεκτρονικά μέσα ή τηλεομοιοτυπία ή
- (β) δεκαπέντε (15) ημέρες από την κοινοποίηση της προσβαλλόμενης πράξης σε αυτόν αν χρησιμοποιήθηκαν άλλα μέσα επικοινωνίας, άλλως
- (γ) δέκα (10) ημέρες από την πλήρη, πραγματική ή τεκμαιρόμενη, γνώση της πράξης που βλάπτει τα συμφέροντα του ενδιαφερόμενου οικονομικού φορέα. Ειδικά για την άσκηση προσφυγής κατά προκήρυξης, η πλήρης γνώση αυτής τεκμαίρεται μετά την πάροδο δεκαπέντε (15) ημερών από τη δημοσίευση στο ΚΗΜΔΗΣ.

Σε περίπτωση παράλειψης που αποδίδεται στην αναθέτουσα αρχή, η προθεσμία για την άσκηση της προδικαστικής προσφυγής είναι δεκαπέντε (15) ημέρες από την επομένη της συντέλεσης της προσβαλλόμενης παράλειψης.

Οι προθεσμίες ως προς την υποβολή των προδικαστικών προσφυγών και των παρεμβάσεων αρχίζουν την επομένη της ημέρας της προαναφερθείσας κατά περίπτωση κοινοποίησης ή γνώσης και λήγουν όταν περάσει ολόκληρη η τελευταία ημέρα και ώρα 23:59:59 και, αν αυτή είναι εξαιρετέα ή Σάββατο, όταν περάσει ολόκληρη η επομένη εργάσιμη ημέρα και ώρα 23:59:59.

Η προδικαστική προσφυγή συντάσσεται υποχρεωτικά με τη χρήση του τυποποιημένου εντύπου του Παραρτήματος Ι του π.δ/τος 39/2017 και κατατίθεται ηλεκτρονικά μέσω της λειτουργικότητας «Επικοινωνία» στην ηλεκτρονική περιοχή του συγκεκριμένου διαγωνισμού, επιλέγοντας την ένδειξη «Προδικαστική Προσφυγή» σύμφωνα με το άρθρο 18 της Κ.Υ.Α. Προμήθειες και Υπηρεσίες.

Για το παραδεκτό της άσκησης της προδικαστικής προσφυγής κατατίθεται παράβολο από τον προσφεύγοντα υπέρ του Ελληνικού Δημοσίου, σύμφωνα με όσα ορίζονται στο άρθρο 363 Ν. 4412/2016. Η επιστροφή του παραβόλου στον προσφεύγοντα γίνεται: α) σε περίπτωση ολικής ή μερικής αποδοχής της προσφυγής του, β) όταν η αναθέτουσα αρχή ανακαλεί την προσβαλλόμενη πράξη ή προβαίνει στην οφειλόμενη ενέργεια πριν από την έκδοση της απόφασης της ΕΑΔΗΣΥ επί της προσφυγής, γ) σε περίπτωση παραίτησης του προσφεύγοντα από την προσφυγή του έως και δέκα (10) ημέρες από την κατάθεση της προσφυγής.

Η προθεσμία για την άσκηση της προδικαστικής προσφυγής και η άσκησή της κωλύουν τη σύναψη της σύμβασης επί ποινή ακυρότητας, η οποία διαπιστώνεται με απόφαση της ΕΑΔΗΣΥ μετά από άσκηση προδικαστικής προσφυγής, σύμφωνα με το άρθρο 368 του ν. 4412/2016 και 20 π.δ. 39/2017. Όμως, μόνη η άσκηση της προδικαστικής προσφυγής δεν κωλύει την πρόοδο της διαγωνιστικής διαδικασίας, υπό την επιφύλαξη χορήγησης από το Κλιμάκιο προσωρινής προστασίας σύμφωνα με το άρθρο 366 παρ. 1-2 ν. 4412/2016 και 15 παρ. 1-4 π.δ. 39/2017.

Η προηγούμενη παράγραφος δεν εφαρμόζεται στην περίπτωση που, κατά τη διαδικασία σύναψης της παρούσας σύμβασης, υποβληθεί μόνο μία (1) προσφορά.

Μετά την, κατά τα ως άνω, ηλεκτρονική κατάθεση της προδικαστικής προσφυγής η αναθέτουσα αρχή, μέσω της λειτουργίας «Επικοινωνία»:

α) Κοινοποιεί την προσφυγή το αργότερο έως την επομένη εργάσιμη ημέρα από την κατάθεσή της σε κάθε ενδιαφερόμενο τρίτο, ο οποίος μπορεί να θίγεται από την αποδοχή της προσφυγής, προκειμένου να ασκήσει το, προβλεπόμενο από τα άρθρα 362 παρ. 3 και 7 π.δ. 39/2017, δικαίωμα παρέμβασής του στη διαδικασία εξέτασης της προσφυγής, για τη διατήρηση της ισχύος της προσβαλλόμενης πράξης, προσκομίζοντας όλα τα κρίσιμα έγγραφα που έχει στη διάθεσή του.

β) Διαβιβάζει στην ΕΑΔΗΣΥ, το αργότερο εντός δεκαπέντε (15) ημερών από την ημέρα κατάθεσης, τον πλήρη φάκελο της υπόθεσης, τα αποδεικτικά κοινοποίησης στους ενδιαφερόμενους τρίτους αλλά και την Έκθεση Απόψεων της επί της προσφυγής. Στην Έκθεση Απόψεων η αναθέτουσα αρχή μπορεί να παραθέσει αρχική ή συμπληρωματική αιτιολογία για την υποστήριξη της προσβαλλόμενης με την προδικαστική προσφυγή πράξης.

γ) Κοινοποιεί σε όλα τα μέρη την Έκθεση Απόψεων, τις Παρεμβάσεις και τα σχετικά έγγραφα που τυχόν τη συνοδεύουν, μέσω του ηλεκτρονικού τόπου του διαγωνισμού το αργότερο έως την επομένη εργάσιμη ημέρα από την κατάθεσή τους.

δ) Συμπληρωματικά υπομνήματα κατατίθενται από οποιοδήποτε από τα μέρη μέσω της πλατφόρμας του ΕΣΗΔΗΣ το αργότερο εντός πέντε (5) ημερών από την κοινοποίηση των απόψεων της αναθέτουσας αρχής .

Η άσκηση της προδικαστικής προσφυγής αποτελεί προϋπόθεση για την άσκηση των ένδικων βοηθημάτων της αίτησης αναστολής και της αίτησης ακύρωσης του άρθρου 372 ν. 4412/2016 κατά των εκτελεστών πράξεων ή παραλείψεων της αναθέτουσας αρχής .

**Β.** Όποιος έχει έννομο συμφέρον μπορεί να ζητήσει, με το ίδιο δικόγραφο εφαρμοζόμενων αναλογικά των διατάξεων του π.δ. 18/1989, την αναστολή εκτέλεσης της απόφασης της ΕΑΔΗΣΥ και την ακύρωσή της ενώπιον του αρμοδίου Διοικητικού Δικαστηρίου. Το αυτό ισχύει και σε περίπτωση σιωπηρής απόρριψης της προδικαστικής προσφυγής από την ΕΑΔΗΣΥ Δικαίωμα άσκησης του ως άνω ένδικου βοηθήματος έχει και η αναθέτουσα αρχή, αν η ΕΑΔΗΣΥ κάνει δεκτή την προδικαστική προσφυγή, αλλά και αυτός του οποίου έχει γίνει εν μέρει δεκτή η προδικαστική προσφυγή.

Με την απόφαση της ΕΑΔΗΣΥ λογίζονται ως συμπροσβαλλόμενες και όλες οι συναφείς προς την ανωτέρω απόφαση πράξεις ή παραλείψεις της αναθέτουσας αρχής, εφόσον έχουν εκδοθεί ή συντελεστεί αντιστοίχως έως τη συζήτηση της ως άνω αίτησης στο Δικαστήριο.

Η αίτηση αναστολής και ακύρωσης περιλαμβάνει μόνο αιτιάσεις που είχαν προταθεί με την προδικαστική προσφυγή ή αφορούν στη διαδικασία ενώπιον της ΕΑΔΗΣΥ ή το περιεχόμενο των αποφάσεών της. Η αναθέτουσα αρχή, εφόσον ασκήσει την αίτηση της παρ. 1 του άρθρου 372 του ν. 4412/2016, μπορεί να προβάλει και οψιγενείς ισχυρισμούς αναφορικά με τους επιτακτικούς λόγους δημοσίου συμφέροντος, οι οποίοι καθιστούν αναγκαία την άμεση ανάθεση της σύμβασης.

Η ως άνω αίτηση κατατίθεται στο ως αρμόδιο δικαστήριο μέσα σε προθεσμία δέκα (10) ημερών από κοινοποίηση ή την πλήρη γνώση της απόφασης ή από την παρέλευση της προθεσμίας για την έκδοση της απόφασης επί της προδικαστικής προσφυγής, ενώ η δικάσιμος για την εκδίκαση της αίτησης ακύρωσης δεν πρέπει να απέχει πέραν των εξήντα (60) ημερών από την κατάθεση του δικογράφου.

Αντίγραφο της αίτησης με κλήση κοινοποιείται με τη φροντίδα του αιτούντος προς την ΕΑΔΗΣΥ, την αναθέτουσα αρχή, αν δεν έχει ασκήσει αυτή την αίτηση, και προς κάθε τρίτο ενδιαφερόμενο, την κλήτευση του οποίου διατάσσει με πράξη του ο Πρόεδρος ή ο προεδρεύων του αρμοδίου Δικαστηρίου ή Τμήματος έως την επόμενη ημέρα από την κατάθεση της αίτησης. Ο αιτών υποχρεούται επί ποινή απαραδέκτου του ένδικου βοηθήματος να προβεί στις παραπάνω κοινοποιήσεις εντός αποκλειστικής προθεσμίας δύο (2) ημερών από την έκδοση και την παραλαβή της ως άνω πράξης του Δικαστηρίου. Εντός αποκλειστικής προθεσμίας δέκα (10) ημερών από την ως άνω κοινοποίηση της αίτησης κατατίθεται η παρέμβαση και διαβιβάζονται ο φάκελος και οι απόψεις

των παθητικώς νομιμοποιούμενων. Εντός της ίδιας προθεσμίας κατατίθενται στο Δικαστήριο και τα στοιχεία που υποστηρίζουν τους ισχυρισμούς των διαδίκων.

Επιπρόσθετα, η παρέμβαση κοινοποιείται με επιμέλεια του παρεμβαίνοντος στα λοιπά μέρη της δίκης εντός δύο (2) ημερών από την κατάθεσή της, αλλιώς λογίζεται ως απαράδεκτη. Το διατακτικό της δικαστικής απόφασης εκδίδεται εντός δεκαπέντε (15) ημερών από τη συζήτηση της αίτησης ή από την προθεσμία για την υποβολή υπομνημάτων.

Η προθεσμία για την άσκηση και η άσκηση της αίτησης ενώπιον του αρμοδίου δικαστηρίου κωλύουν τη σύναψη της σύμβασης μέχρι την έκδοση της οριστικής δικαστικής απόφασης, εκτός εάν με προσωρινή διαταγή ο αρμόδιος δικαστής αποφανθεί διαφορετικά. Επίσης, η προθεσμία για την άσκηση και η άσκησή της αίτησης κωλύουν την πρόοδο της διαδικασίας ανάθεσης για χρονικό διάστημα δεκαπέντε (15) ημερών από την άσκηση της αίτησης, εκτός εάν με την προσωρινή διαταγή ο αρμόδιος δικαστής αποφανθεί διαφορετικά. Για την άσκηση της αιτήσεως κατατίθεται παράβολο, σύμφωνα με τα ειδικότερα οριζόμενα στο άρθρο 372 παρ. 5 του Ν. 4412/2016.

Αν ο ενδιαφερόμενος δεν αιτήθηκε ή αιτήθηκε ανεπιτυχώς την αναστολή και η σύμβαση υπογράφηκε και η εκτέλεσή της ολοκληρώθηκε πριν από τη συζήτηση της αίτησης, εφαρμόζεται αναλόγως η παρ. 2 του άρθρου 32 του π.δ. 18/1989.

Αν το δικαστήριο ακυρώσει πράξη ή παράλειψη της αναθέτουσας αρχής μετά τη σύναψη της σύμβασης, το κύρος της τελευταίας δεν θίγεται, εκτός αν πριν από τη σύναψη αυτής είχε ανασταλεί η διαδικασία σύναψης της σύμβασης. Στην περίπτωση που η σύμβαση δεν είναι άκυρη, ο ενδιαφερόμενος δικαιούται να αξιώσει αποζημίωση, σύμφωνα με τα αναφερόμενα στο άρθρο 373 του ν. 4412/2016.

Με την επιφύλαξη των διατάξεων του ν. 4412/2016, για την εκδίκαση των διαφορών του παρόντος άρθρου εφαρμόζονται οι διατάξεις του π.δ. 18/1989.

### 3.5 Ματαίωση Διαδικασίας

Η αναθέτουσα αρχή ματαιώνει ή δύναται να ματαιώσει εν όλω ή εν μέρει, αιτιολογημένα, τη διαδικασία ανάθεσης, για τους λόγους και υπό τους όρους του άρθρου 106 του ν. 4412/2016, μετά από γνώμη της αρμόδιας Επιτροπής του Διαγωνισμού. Επίσης, αν διαπιστωθούν σφάλματα ή παραλείψεις σε οποιοδήποτε στάδιο της διαδικασίας ανάθεσης, μπορεί, μετά από γνώμη της ως άνω Επιτροπής, να ακυρώσει μερικώς τη διαδικασία ή να αναμορφώσει ανάλογα το αποτέλεσμά της ή να αποφασίσει την επανάληψή της από το σημείο που εμφιλοχώρησε το σφάλμα ή η παράλειψη.

Ειδικότερα, η αναθέτουσα αρχή ματαιώνει τη διαδικασία σύναψης όταν αυτή αποβεί άγονη είτε λόγω μη υποβολής προσφοράς είτε λόγω απόρριψης όλων των προσφορών, καθώς και στην περίπτωση του δευτέρου εδαφίου της παρ. 7 του άρθρου 105, περί κατακύρωσης και σύναψης σύμβασης.

Επίσης μπορεί να ματαιώσει τη διαδικασία: α) λόγω παράτυπης διεξαγωγής της διαδικασίας ανάθεσης, εκτός εάν μπορεί να θεραπεύσει το σφάλμα ή την παράλειψη σύμφωνα με την παρ. 3 του άρθρου 106, β) αν οι οικονομικές και τεχνικές παράμετροι που σχετίζονται με τη διαδικασία ανάθεσης άλλαξαν ουσιωδώς και η εκτέλεση του συμβατικού αντικείμενου δεν ενδιαφέρει πλέον την αναθέτουσα αρχή ή τον φορέα για τον οποίο προορίζεται το υπό ανάθεση αντικείμενο, γ) αν λόγω ανωτέρας βίας, δεν είναι δυνατή η κανονική εκτέλεση της σύμβασης, δ) αν η επιλεγείσα προσφορά κριθεί ως μη συμφέρουσα από οικονομική άποψη, ε) στην περίπτωση των παρ. 3 και 4 του άρθρου 97, περί χρόνου ισχύος προσφορών, στ) για άλλους επιτακτικούς λόγους δημοσίου συμφέροντος, όπως ιδίως, δημόσιας υγείας ή προστασίας του περιβάλλοντος.

## 4. ΟΡΟΙ ΕΚΤΕΛΕΣΗΣ ΤΗΣ ΣΥΜΒΑΣΗΣ

### 4.1 Εγγυήσεις (καλής εκτέλεσης, προκαταβολής, καλής λειτουργίας)

#### 4.1.1 Εγγύηση καλής εκτέλεσης και εγγύηση προκαταβολής:

Για την υπογραφή της σύμβασης απαιτείται η παροχή εγγύησης καλής εκτέλεσης, σύμφωνα με το άρθρο 72 παρ. 4 του ν. 4412/2016, το ύψος της οποίας ανέρχεται σε ποσοστό 5% επί της εκτιμώμενης αξίας της σύμβασης ή του τμήματος της σύμβασης, χωρίς να συμπεριλαμβάνονται τα δικαιώματα προαίρεσης και κατατίθεται μέχρι και την υπογραφή του συμφωνητικού.

Η εγγύηση καλής εκτέλεσης, προκειμένου να γίνει αποδεκτή, πρέπει να περιλαμβάνει κατ' ελάχιστον τα αναφερόμενα στην παρ. 12 του άρθρου 72 του ν. 4412/2016 στοιχεία, πλην αυτού της περ. η (βλ. την παράγραφο 2.1.5. της παρούσας), και, επιπλέον, τον τίτλο και τον αριθμό της σχετικής σύμβασης, εφόσον ο τελευταίος είναι γνωστός. Το περιεχόμενό της είναι σύμφωνο με τα οριζόμενα στο άρθρο 72 του ν. 4412/2016.

Η εγγύηση καλής εκτέλεσης της σύμβασης καλύπτει συνολικά και χωρίς διακρίσεις την εφαρμογή όλων των όρων της σύμβασης και κάθε απαίτηση της αναθέτουσας αρχής έναντι του αναδόχου.

Σε περίπτωση τροποποίησης της σύμβασης κατά την παράγραφο 4.5, η οποία συνεπάγεται αύξηση της συμβατικής αξίας, ο ανάδοχος οφείλει να καταθέσει μέχρι την υπογραφή της τροποποιημένης σύμβασης, συμπληρωματική εγγύηση καλής εκτέλεσης, το ύψος της οποίας ανέρχεται σε ποσοστό 5% επί του ποσού της αύξησης της αξίας της σύμβασης.

Η εγγύηση καλής εκτέλεσης καταπίπτει υπέρ της αναθέτουσας αρχής στην περίπτωση παραβίασης, από τον ανάδοχο, των όρων της σύμβασης, όπως αυτή ειδικότερα ορίζει.

Ο χρόνος ισχύος της εγγύησης καλής εκτέλεσης πρέπει να είναι μεγαλύτερος από τον συμβατικό χρόνο φόρτωσης ή παράδοσης, για διάστημα για διάστημα **τριάντα (30) ημερών πέραν της λήξης της σύμβασης και κατατίθεται μέχρι και την υπογραφή του συμφωνητικού**

Στην περίπτωση χορήγησης προκαταβολής, σύμφωνα με την παράγραφο 5.1.1. της παρούσας, απαιτείται από τον ανάδοχο «εγγύηση προκαταβολής» για ποσό ίσο με αυτό της προκαταβολής. Η προκαταβολή και η εγγύηση προκαταβολής μπορούν να χορηγούνται τμηματικά, σύμφωνα με την παράγραφο 5.1. της παρούσας (τρόπος πληρωμής).

Η εγγύηση καλής εκτέλεσης επιστρέφεται στο σύνολό της μετά από την ποσοτική και ποιοτική παραλαβή του συνόλου του αντικειμένου της σύμβασης.

Η απόσβεση της προκαταβολής πραγματοποιείται και η εγγύηση προκαταβολής επιστρέφεται μετά από την οριστική ποσοτική και ποιοτική παραλαβή των αγαθών.

Σε περίπτωση που στο πρωτόκολλο οριστικής και ποσοτικής παραλαβής αναφέρονται παρατηρήσεις ή υπάρχει εκπρόθεσμη παράδοση, η επιστροφή των εγγυήσεων καλής εκτέλεσης και προκαταβολής γίνεται μετά από την αντιμετώπιση, σύμφωνα με όσα προβλέπονται, των παρατηρήσεων και του εκπρόθεσμου. Αν τα αγαθά είναι διαιρετά και η παράδοση γίνεται, σύμφωνα με τη σύμβαση, τμηματικά, οι εγγυήσεις καλής εκτέλεσης και προκαταβολής αποδεσμεύονται σταδιακά, κατά το ποσόν που αναλογεί στην αξία του μέρους της ποσότητας των αγαθών που παραλήφθηκε οριστικά. Για τη σταδιακή αποδέσμευσή τους απαιτείται προηγούμενη γνωμοδότηση του αρμόδιου συλλογικού οργάνου. Εάν στο πρωτόκολλο παραλαβής αναφέρονται παρατηρήσεις ή υπάρχει εκπρόθεσμη παράδοση, η παραπάνω σταδιακή αποδέσμευση γίνεται μετά από την αντιμετώπιση, σύμφωνα με όσα προβλέπονται, των παρατηρήσεων και του εκπρόθεσμου.

**4.1.2. Εγγύηση καλής λειτουργίας**

Απαιτείται η προσκόμιση «εγγύηση καλής λειτουργίας» για την αποκατάσταση των ελαττωμάτων που ανακύπτουν ή των ζημιών που προκαλούνται από δυσλειτουργία των αγαθών κατά την περίοδο εγγύησης καλής λειτουργίας. Το ύψος της «εγγύησης καλής λειτουργίας» ορίζεται στο ποσό των 14.106.15 ευρώ. Η επιστροφή της ανωτέρω εγγύησης λαμβάνει χώρα μετά από την ολοκλήρωση της περιόδου εγγύησης καλής λειτουργίας, σύμφωνα και με τα οριζόμενα στην παράγραφο 6.6 της παρούσας.

**4.2 Συμβατικό Πλαίσιο - Εφαρμοστέα Νομοθεσία**

Κατά την εκτέλεση της σύμβασης εφαρμόζονται οι διατάξεις του ν. 4412/2016, οι όροι της παρούσας διακήρυξης και συμπληρωματικά ο Αστικός Κώδικας.

**4.3 Όροι εκτέλεσης της σύμβασης**

**4.3.1** Κατά την εκτέλεση της σύμβασης ο ανάδοχος τηρεί τις υποχρεώσεις στους τομείς του περιβαλλοντικού, κοινωνικοασφαλιστικού και εργατικού δικαίου, που έχουν θεσπισθεί με το δίκαιο της Ένωσης, το εθνικό δίκαιο, συλλογικές συμβάσεις ή διεθνείς διατάξεις περιβαλλοντικού, κοινωνικοασφαλιστικού και εργατικού δικαίου, οι οποίες απαριθμούνται στο Παράρτημα Χ του Προσαρτήματος Α΄.

Η τήρηση των εν λόγω υποχρεώσεων από τον ανάδοχο και τους υπεργολάβους του ελέγχεται και βεβαιώνεται από τα όργανα που επιβλέπουν την εκτέλεση της σύμβασης και τις αρμόδιες δημόσιες αρχές και υπηρεσίες που ενεργούν εντός των ορίων της ευθύνης και της αρμοδιότητάς τους.

**4.3.2** Στις συμβάσεις προμηθειών προϊόντων που εμπίπτουν στο πεδίο εφαρμογής του ν. 2939/2001, επιπλέον του όρου της παρ. 4.3.1 περιλαμβάνεται ο όρος ότι ο ανάδοχος υποχρεούται κατά την υπογραφή της σύμβασης και καθ' όλη τη διάρκεια εκτέλεσης να τηρεί τις υποχρεώσεις των παραγράφων 2 και 11 του άρθρου 4β ή και της παρ. 1 του άρθρου 12 ή και της παρ. 1 του άρθρου 16 του ν.2939/2001. Η τήρηση των υποχρεώσεων ελέγχεται από την αναθέτουσα αρχή μέσω του αρχείου δημοσιοποίησης εγγεγραμμένων παραγωγών στο Εθνικό Μητρώο Παραγωγών (ΕΜΠΑ) που τηρείται στην ηλεκτρονική σελίδα του Ε.Ο.ΑΝ. εντός της προθεσμίας της παραγράφου 4 του άρθρου 105 του ν. 4412/2016 και αποτελεί προϋπόθεση για την υπογραφή του συμφωνητικού, στο οποίο γίνεται υποχρεωτικά μνεία του αριθμού ΕΜΠΑ του υπόχρεου παραγωγού. Η μη τήρηση των υποχρεώσεων της παρούσας παραγράφου έχει τις συνέπειες της παραγράφου 7 του άρθρου 105 του ν. 4412/2016.

**4.3.3. Ο ανάδοχος δεσμεύεται ότι :**

α) σε όλα τα στάδια που προηγήθηκαν της σύμβασης δεν ενήργησε αθέμιτα, παράνομα ή καταχρηστικά και ότι θα εξακολουθήσει να μην ενεργεί κατ' αυτόν τον τρόπο κατά το στάδιο εκτέλεσης της σύμβασης,

β) ότι θα δηλώσει αμελλητί στην αναθέτουσα αρχή, από τη στιγμή που λάβει γνώση, οποιαδήποτε κατάσταση (ακόμη και ενδεχόμενη) σύγκρουσης συμφερόντων (προσωπικών, οικογενειακών, οικονομικών, πολιτικών ή άλλων κοινών συμφερόντων, συμπεριλαμβανομένων και αντικρουόμενων επαγγελματικών συμφερόντων) μεταξύ των νομίμων ή εξουσιοδοτημένων εκπροσώπων του καθώς και υπαλλήλων ή συνεργατών τους οποίους απασχολεί στην εκτέλεση της σύμβασης (π.χ. με σύμβαση υπεργολαβίας) και μελών του προσωπικού της αναθέτουσας αρχής που εμπλέκονται καθ' οιονδήποτε τρόπο στη διαδικασία εκτέλεσης της σύμβασης ή/και μπορούν να επηρεάσουν την έκβαση και τις αποφάσεις της αναθέτουσας αρχής περί την εκτέλεσή της, οποτεδήποτε και εάν η κατάσταση αυτή προκύψει κατά τη διάρκεια εκτέλεσης της σύμβασης.

Οι υποχρεώσεις και οι απαγορεύσεις της ρήτρας αυτής ισχύουν, αν ο ανάδοχος είναι ένωση, για όλα τα μέλη της ένωσης, καθώς και για τους υπεργολάβους που χρησιμοποιεί. Στο συμφωνητικό περιλαμβάνεται σχετική δεσμευτική δήλωση τόσο του αναδόχου όσο και των υπεργολάβων του.

#### 4.4 Υπεργολαβία

**4.4.1.** Ο Ανάδοχος δεν απαλλάσσεται από τις συμβατικές του υποχρεώσεις και ευθύνες λόγω ανάθεσης της εκτέλεσης τμήματος/τμημάτων της σύμβασης σε υπεργολάβους. Η τήρηση των υποχρεώσεων της παρ. 2 του άρθρου 18 του ν. 4412/2016 από υπεργολάβους δεν αίρει την ευθύνη του κυρίου αναδόχου.

**4.4.2.** Κατά την υπογραφή της σύμβασης ο κύριος ανάδοχος υποχρεούται να αναφέρει στην αναθέτουσα αρχή το όνομα, τα στοιχεία επικοινωνίας και τους νόμιμους εκπροσώπους των υπεργολάβων του, οι οποίοι συμμετέχουν στην εκτέλεση αυτής, εφόσον είναι γνωστά τη συγκεκριμένη χρονική στιγμή. Επιπλέον, υποχρεούται να γνωστοποιεί στην αναθέτουσα αρχή κάθε αλλαγή των πληροφοριών αυτών, κατά τη διάρκεια της σύμβασης, καθώς και τις απαιτούμενες πληροφορίες σχετικά με κάθε νέο υπεργολάβο, τον οποίο ο κύριος ανάδοχος χρησιμοποιεί εν συνεχεία στην εν λόγω σύμβαση, προσκομίζοντας τα σχετικά συμφωνητικά/δηλώσεις συνεργασίας. Σε περίπτωση διακοπής της συνεργασίας του Αναδόχου με υπεργολάβο/ υπεργολάβους της σύμβασης, αυτός υποχρεούται σε άμεση γνωστοποίηση της διακοπής αυτής στην Αναθέτουσα Αρχή, οφείλει δε να διασφαλίσει την ομαλή εκτέλεση του τμήματος/ των τμημάτων της σύμβασης είτε από τον ίδιο, είτε από νέο υπεργολάβο τον οποίο θα γνωστοποιήσει στην αναθέτουσα αρχή κατά την ως άνω διαδικασία.

**4.4.3.** Η αναθέτουσα αρχή επαληθεύει τη συνδρομή των λόγων αποκλεισμού για τους υπεργολάβους, όπως αυτοί περιγράφονται στην παράγραφο 2.2.3. και με τα αποδεικτικά μέσα της παραγράφου 2.2.9.2 της παρούσας, εφόσον το(α) τμήμα(τα) της σύμβασης, το(α) οποίο(α) ο ανάδοχος προτίθεται να αναθέσει υπό μορφή υπεργολαβίας σε τρίτους, υπερβαίνουν σωρευτικά το ποσοστό του τριάντα τοις εκατό (30%) της συνολικής αξίας της σύμβασης. Επιπλέον, προκειμένου να μην αθετούνται οι υποχρεώσεις της παρ. 2 του άρθρου 18 του ν. 4412/2016, δύναται να επαληθεύσει τους ως άνω λόγους και για τμήμα ή τμήματα της σύμβασης που υπολείπονται του ως άνω ποσοστού.

Όταν από την ως άνω επαλήθευση προκύπτει ότι συντρέχουν λόγοι αποκλεισμού απαιτεί ή δύναται να απαιτήσει την αντικατάστασή του, κατά τα ειδικότερα αναφερόμενα στις παρ. 5 και 6 του άρθρου 131 του ν. 4412/2016.

**4.4.4.** Παραμένει για λόγους αρίθμησης

#### 4.5 Τροποποίηση σύμβασης κατά τη διάρκειά της

Η σύμβαση μπορεί να τροποποιείται κατά τη διάρκειά της, χωρίς να απαιτείται νέα διαδικασία σύναψης σύμβασης, μόνο σύμφωνα με τους όρους και τις προϋποθέσεις του άρθρου 132 του ν. 4412/2016 και κατόπιν γνωμοδότησης της Επιτροπής της περ. β της παρ. 11 του άρθρου 221 του ν. 4412/2016.

#### 4.6 Δικαίωμα μονομερούς λύσης της σύμβασης

**4.6.1.** Η αναθέτουσα αρχή μπορεί, με τις προϋποθέσεις που ορίζουν οι κείμενες διατάξεις, να καταγγείλει τη σύμβαση κατά τη διάρκεια της εκτέλεσής της, εφόσον:

α) η σύμβαση υποστεί ουσιώδη τροποποίηση, κατά την έννοια της παρ. 4 του άρθρου 132 του ν. 4412/2016, που θα απαιτούσε νέα διαδικασία σύναψης σύμβασης

β) ο ανάδοχος, κατά το χρόνο της ανάθεσης της σύμβασης, τελούσε σε μια από τις καταστάσεις που αναφέρονται στην παράγραφο 2.2.3.1 και, ως εκ τούτου, θα έπρεπε να έχει αποκλειστεί από τη διαδικασία σύναψης της σύμβασης,

γ) η σύμβαση δεν έπρεπε να ανατεθεί στον ανάδοχο λόγω σοβαρής παραβίασης των υποχρεώσεων που υπέχει από τις Συνθήκες και την Οδηγία 2014/24/ΕΕ, η οποία έχει αναγνωριστεί με απόφαση του Δικαστηρίου της Ένωσης στο πλαίσιο διαδικασίας δυνάμει του άρθρου 258 της ΣΛΕΕ.

δ) ο ανάδοχος καταδικαστεί αμετάκλητα, κατά τη διάρκεια εκτέλεσης της σύμβασης, για ένα από τα αδικήματα που αναφέρονται στην παρ. 2.2.3.1 της παρούσας,

ε) ο ανάδοχος πτωχεύσει ή υπαχθεί σε διαδικασία ειδικής εκκαθάρισης ή τεθεί υπό αναγκαστική διαχείριση από εκκαθαριστή ή από το δικαστήριο ή υπαχθεί σε διαδικασία πτωχευτικού συμβιβασμού ή αναστείλει τις επιχειρηματικές του δραστηριότητες ή υπαχθεί σε διαδικασία εξυγίανσης και δεν τηρεί τους όρους αυτής ή εάν βρεθεί σε οποιαδήποτε ανάλογη κατάσταση, προκύπτουσα από παρόμοια διαδικασία, προβλεπόμενη σε εθνικές διατάξεις νόμου.

Η αναθέτουσα αρχή μπορεί να μην καταγγείλει τη σύμβαση, υπό την προϋπόθεση ότι ο ανάδοχος ο οποίος θα βρεθεί σε μία εκ των καταστάσεων που αναφέρονται στην περίπτωση αυτή αποδεικνύει ότι είναι σε θέση να εκτελέσει τη σύμβαση, λαμβάνοντας υπόψη τις ισχύουσες διατάξεις και τα μέτρα για τη συνέχιση της επιχειρηματικής του λειτουργίας.

στ) ο ανάδοχος παραβεί αποδεδειγμένα τις υποχρεώσεις του που απορρέουν από την δέσμευση ακεραιότητας της παρ. 4.3.3. της παρούσας, ως αναλυτικά περιγράφονται στο συνημμένο στην παρούσα σχέδιο σύμβασης.

## 5. ΕΙΔΙΚΟΙ ΟΡΟΙ ΕΚΤΕΛΕΣΗΣ ΤΗΣ ΣΥΜΒΑΣΗΣ

### 5.1 Τρόπος πληρωμής

**5.1.1.** Η πληρωμή του αναδόχου θα πραγματοποιηθεί με τον πιο κάτω τρόπο :

**α)** Με τη χορήγηση έντοκης προκαταβολής μέχρι ποσοστού 15 % της συμβατικής αξίας χωρίς Φ.Π.Α., με την κατάθεση ισόποσης εγγύησης, σύμφωνα με τα οριζόμενα στο άρθρο 72§7 του ν. 4412/2016.

**β)** Το υπόλοιπο 85% της αξίας της προμήθειας θα καταβληθεί μετά την οριστική, ποιοτική και ποσοτική παραλαβή του συνόλου του αντικειμένου της κάθε σύμβασης. Η παραπάνω προκαταβολή θα είναι έντοκη. Κατά την εξόφληση θα παρακρατείται τόκος επί της εισπραχθείσας προκαταβολής και για το χρονικό διάστημα υπολογιζόμενου από την ημερομηνία καταβολής της στον ανάδοχο μέχρι την ημερομηνία οριστικής και ποιοτικής παραλαβής. Για τον υπολογισμό του τόκου θα λαμβάνεται υπόψη το ύψος του επιτοκίου των εντόκων γραμματίων του Δημοσίου 12μηνιας διάρκειας που θα ισχύει κατά την ημερομηνία λήψης της προκαταβολής προσαυξημένο κατά 0,25 ποσοστιαίες μονάδες το οποίο θα παραμένει σταθερό μέχρι την εξάντληση του ποσού της χορηγηθείσας προκαταβολής.

Η πληρωμή του συμβατικού τιμήματος θα γίνεται με την προσκόμιση των νομίμων παραστατικών και δικαιολογητικών που προβλέπονται από τις διατάξεις του άρθρου 200 παρ. 4 του ν. 4412/2016, καθώς και κάθε άλλου δικαιολογητικού που τυχόν ήθελε ζητηθεί από τις αρμόδιες υπηρεσίες που διενεργούν τον έλεγχο και την πληρωμή.

**5.1.2.** Τον Ανάδοχο βαρύνουν οι υπέρ τρίτων κρατήσεις, ως και κάθε άλλη επιβάρυνση, σύμφωνα με την κείμενη νομοθεσία, μη συμπεριλαμβανομένου Φ.Π.Α., για την παράδοση του υλικού στον τόπο και με τον τρόπο που προβλέπεται στα έγγραφα της σύμβασης. Ιδίως βαρύνεται με τις ακόλουθες κρατήσεις:

**α)** Κράτηση 0,10% η οποία υπολογίζεται επί της αξίας κάθε πληρωμής προ φόρων και κρατήσεων της αρχικής, καθώς και κάθε συμπληρωματικής σύμβασης υπέρ της Ενιαίας Αρχής Δημοσίων Συμβάσεων Αρχής Εξέτασης Προσφυγών (άρθρο 350 παρ. 3 του ν. 4412/2016, όπως τροποποιήθηκε με το άρθρο 7 του ν. 4912/2022)

**β)** Κράτηση ύψους 0,02% υπέρ της ανάπτυξης και συντήρησης του ΟΠΣ ΕΣΗΔΗΣ, η οποία υπολογίζεται επί της αξίας, εκτός ΦΠΑ, της αρχικής, καθώς και κάθε συμπληρωματικής σύμβασης. Το ποσό αυτό παρακρατείται σε κάθε πληρωμή από την αναθέτουσα αρχή στο όνομα και για λογαριασμό του Υπουργείου Ψηφιακής Διακυβέρνησης σύμφωνα με την παρ. 6 του άρθρου 36 του ν. 4412/2016

Οι υπέρ τρίτων κρατήσεις υπόκεινται στο εκάστοτε ισχύον αναλογικό τέλος χαρτοσήμου 3% και στην επ' αυτού εισφορά υπέρ ΟΓΑ 20%.

Με κάθε πληρωμή θα γίνεται η προβλεπόμενη από την κείμενη νομοθεσία παρακράτηση φόρου εισοδήματος αξίας 4% επί του καθαρού ποσού.

Πέραν του συμβατικού τιμήματος, ο ανάδοχος δε θα έχει καμία απαίτηση κατά της Ανωτάτης Σχολής Καλών Τεχνών για δαπάνες, τις οποίες πραγματοποίησε κατά την εκτέλεση της Σύμβασης ή εξ αφορμής αυτής.

Ο ανάδοχος θα αναλάβει την εκτέλεση της σύμβασης θεωρώντας το συμβατικό τίμημα επαρκές, νόμιμο και εύλογο για την εκτέλεση του αντικειμένου της Σύμβασης μετά από συνολική έρευνα που θα έχει πραγματοποιήσει πριν την κατάθεση της προσφοράς του.

## 5.2 Κήρυξη οικονομικού φορέα εκπτώτου - Κυρώσεις

**5.2.1.** Ο ανάδοχος κηρύσσεται υποχρεωτικά έκπτωτος (Άρθρο 203 του ν. 4412/2016 ) από τη σύμβαση και από κάθε δικαίωμα που απορρέει από αυτήν, με απόφαση της αναθέτουσας αρχής, ύστερα από γνωμοδότηση του αρμόδιου συλλογικού οργάνου (Επιτροπή Παρακολούθησης και Παραλαβής):

- α) στην περίπτωση της παρ. 7 του άρθρου 105 περί κατακύρωσης και σύναψης σύμβασης,
- β) στην περίπτωση που δεν εκπληρώσει τις υποχρεώσεις του που απορρέουν από τη σύμβαση ή/και δεν συμμορφωθεί με τις σχετικές γραπτές εντολές της υπηρεσίας, που είναι σύμφωνες με τη σύμβαση ή τις κείμενες διατάξεις, εντός του συμφωνημένου χρόνου εκτέλεσης της σύμβασης,
- γ) εφόσον δεν φορτώσει, δεν παραδώσει ή δεν αντικαταστήσει τα συμβατικά αγαθά ή δεν επισκευάσει ή δεν συντηρήσει αυτά μέσα στον συμβατικό χρόνο ή στον χρόνο παράτασης που του δόθηκε, σύμφωνα με όσα προβλέπονται στο άρθρο 206 του ν. 4412/2016 με την επιφύλαξη της επόμενης παραγράφου.

Στην περίπτωση συνδρομής λόγου έκπτωσης του αναδόχου από σύμβαση κατά την ως άνω περίπτωση γ, η αναθέτουσα αρχή κοινοποιεί στον ανάδοχο ειδική όχληση, η οποία μνημονεύει τις διατάξεις του άρθρου 203 του ν. 4412/2016 και περιλαμβάνει συγκεκριμένη περιγραφή των ενεργειών στις οποίες οφείλει να προβεί ο ανάδοχος, προκειμένου να συμμορφωθεί, μέσα σε προθεσμία **δεκαπέντε (15) ημερών** από την κοινοποίηση της ανωτέρω όχλησης. Αν η προθεσμία που τεθεί με την ειδική όχληση, παρέλθει, χωρίς ο ανάδοχος να συμμορφωθεί, κηρύσσεται έκπτωτος μέσα σε προθεσμία τριάντα (30) ημερών από την άπρακτη πάροδο της προθεσμίας συμμόρφωσης, με απόφαση της αναθέτουσας αρχής.

Ο ανάδοχος δεν κηρύσσεται έκπτωτος για λόγους που αφορούν σε υπαιτιότητα του φορέα εκτέλεσης της σύμβασης ή αν συντρέχουν λόγοι ανωτέρας βίας.

Στον οικονομικό φορέα, που κηρύσσεται έκπτωτος από τη σύμβαση, επιβάλλονται, με απόφαση του αποφαινόμενου οργάνου, ύστερα από γνωμοδότηση του αρμόδιου οργάνου, το οποίο υποχρεωτικά καλεί τον ενδιαφερόμενο προς παροχή εξηγήσεων, αθροιστικά οι παρακάτω κυρώσεις:

- α) ολική κατάπτωση της εγγύησης συμμετοχής ή καλής εκτέλεσης της σύμβασης κατά περίπτωση,
- β) είσπραξη εντόκως της προκαταβολής που χορηγήθηκε στον έκπτωτο από τη σύμβαση ανάδοχο είτε από ποσόν που δικαιούται να λάβει είτε με κατάθεση του ποσού από τον ίδιο είτε με κατάπτωση της εγγύησης προκαταβολής. Ο υπολογισμός των τόκων γίνεται από την ημερομηνία λήψης της προκαταβολής από τον ανάδοχο μέχρι την ημερομηνία έκδοσης της απόφασης κήρυξης του ως εκπτώτου, με το ισχύον κάθε φορά ανώτατο όριο επιτοκίου για τόκο από δικαιοπραξία, από την ημερομηνία δε αυτή και μέχρι της επιστροφής της, με το ισχύον κάθε φορά επιτόκιο για τόκο υπερημερίας.
- γ) Καταλογισμός του διαφέροντος, που προκύπτει εις βάρος της αναθέτουσας αρχής, εφόσον αυτή προμηθευτεί τα αγαθά, που δεν προσκομίστηκαν προσηκόντως από τον έκπτωτο οικονομικό φορέα, αναθέτοντας το ανεκτέλεστο αντικείμενο της σύμβασης στον επόμενο κατά σειρά κατάταξης οικονομικό φορέα που είχε λάβει μέρος στη διαδικασία ανάθεσης της σύμβασης. Αν ο οικονομικός φορέας του προηγούμενου εδαφίου δεν αποδεχθεί την ανάθεση της σύμβασης, η αναθέτουσα αρχή μπορεί να προμηθευτεί τα αγαθά, που δεν προσκομίστηκαν προσηκόντως από τον έκπτωτο οικονομικό φορέα, από τρίτο οικονομικό φορέα είτε με διενέργεια νέας διαδικασίας ανάθεσης σύμβασης είτε με προσφυγή στη διαδικασία διαπραγμάτευσης, χωρίς προηγούμενη δημοσίευση, εφόσον συντρέχουν οι προϋποθέσεις του άρθρου 32 του ν. 4412/2016. Το διαφέρον υπολογίζεται με τον ακόλουθο τύπο:

$\Delta = (TKT - TKE) \times \Pi$  Όπου:  $\Delta$  = Διαφέρον που θα προκύψει εις βάρος της αναθέτουσας αρχής, εφόσον αυτή προμηθευτεί τα αγαθά που δεν προσκομίστηκαν προσηκόντως από τον έκπτωτο οικονομικό φορέα, σύμφωνα με τα ανωτέρω αναφερόμενα. Το διαφέρον λαμβάνει θετικές τιμές, αλλιώς θεωρείται ίσο με μηδέν.

$TKT$  = Τιμή κατακύρωσης της προμήθειας των αγαθών, που δεν προσκομίστηκαν προσηκόντως από τον έκπτωτο οικονομικό φορέα στον νέο ανάδοχο.

$TKE$  = Τιμή κατακύρωσης της προμήθειας των αγαθών, που δεν προσκομίστηκαν προσηκόντως από τον έκπτωτο οικονομικό φορέα, σύμφωνα με τη σύμβαση από την οποία κηρύχθηκε έκπτωτος ο οικονομικός φορέας.

$\Pi$  = Συντελεστής προσαύξησης προσδιορισμού της έμμεσης ζημίας που προκαλείται στην αναθέτουσα αρχή από την έκπτωση του αναδόχου ο οποίος λαμβάνει την τιμή 1,01.

Ο καταλογισμός του διαφέροντος επιβάλλεται στον έκπτωτο οικονομικό φορέα με απόφαση της αναθέτουσας αρχής, που εκδίδεται σε αποκλειστική προθεσμία δεκαοκτώ (18) μηνών μετά την έκδοση και την κοινοποίηση της απόφασης κήρυξης εκπτώτου, και εφόσον κατακυρωθεί η προμήθεια των αγαθών που δεν προσκομίστηκαν προσηκόντως από τον έκπτωτο οικονομικό φορέα σε τρίτο οικονομικό φορέα. Για την είσπραξη του διαφέροντος από τον έκπτωτο οικονομικό φορέα μπορεί να εφαρμόζεται η διαδικασία του Κώδικα Είσπραξης Δημόσιων Εσόδων. Το διαφέρον εισπράττεται υπέρ της αναθέτουσας αρχής.

δ) Επιπλέον, μπορεί να επιβληθεί προσωρινός αποκλεισμός του αναδόχου από το σύνολο των συμβάσεων προμηθειών ή υπηρεσιών των φορέων που εμπίπτουν στις διατάξεις του ν. 4412/2016 κατά τα ειδικότερα προβλεπόμενα στο άρθρο 74 του ως άνω νόμου, περί αποκλεισμού οικονομικού φορέα από δημόσιες συμβάσεις.

**5.2.2.** Αν τα συμβατικά αγαθά φορτωθούν – παραδοθούν ή αντικατασταθούν μετά τη λήξη του συμβατικού χρόνου και μέχρι λήξης του χρόνου της παράτασης που χορηγήθηκε, σύμφωνα με το άρθρο 206 του Ν.4412/16, επιβάλλεται πρόστιμο πέντε τοις εκατό (5%) επί της συμβατικής αξίας της ποσότητας που παραδόθηκε εκπρόθεσμα.

Το παραπάνω πρόστιμο υπολογίζεται επί της συμβατικής αξίας των εκπρόθεσμα παραδοθέντων υλικών, χωρίς ΦΠΑ. Εάν τα υλικά που παραδόθηκαν εκπρόθεσμα επηρεάζουν τη χρησιμοποίηση των υλικών που παραδόθηκαν εμπρόθεσμα, το πρόστιμο υπολογίζεται επί της συμβατικής αξίας της συνολικής ποσότητας αυτών.

Κατά τον υπολογισμό του χρονικού διαστήματος της καθυστέρησης για φόρτωση- παράδοση ή αντικατάσταση των υλικών, με απόφαση του αποφαινομένου οργάνου, ύστερα από γνωμοδότηση του αρμοδίου οργάνου, δεν λαμβάνεται υπόψη ο χρόνος που παρήλθε πέραν του εύλογου, κατά τα διάφορα στάδια των διαδικασιών, για το οποίο δεν ευθύνεται ο ανάδοχος και παρατείνεται, αντίστοιχα, ο χρόνος φόρτωσης - παράδοσης.

Εφόσον ο ανάδοχος έχει λάβει προκαταβολή, εκτός από το προβλεπόμενο κατά τα ανωτέρω πρόστιμο, καταλογίζεται σε βάρος του και τόκος επί του ποσού της προκαταβολής, που υπολογίζεται από την επόμενη της λήξης του συμβατικού χρόνου, μέχρι την προσκόμιση του συμβατικού υλικού, με το ισχύον κάθε φορά ανώτατο όριο του ποσοστού του τόκου υπερημερίας.

Η είσπραξη του προστίμου και των τόκων επί της προκαταβολής γίνεται με παρακράτηση από το ποσό πληρωμής του αναδόχου ή, σε περίπτωση ανεπάρκειας ή έλλειψης αυτού, με ισόποση κατάπτωση της εγγύησης καλής εκτέλεσης και προκαταβολής αντίστοιχα, εφόσον ο ανάδοχος δεν καταθέσει το απαιτούμενο ποσό.

Σε περίπτωση ένωσης οικονομικών φορέων, το πρόστιμο και οι τόκοι επιβάλλονται αναλόγως σε όλα τα μέλη της ένωσης.

Αν οι **υπηρεσίες** παρασχεθούν από υπαιτιότητα του αναδόχου μετά τη λήξη της διάρκειας της σύμβασης και μέχρι λήξης του χρόνου της παράτασης που χορηγήθηκε, επιβάλλονται εις βάρος του ποινικές ρήτρες, με αιτιολογημένη απόφαση της αναθέτουσας αρχής. Ποινικές ρήτρες δύναται να επιβάλλονται και για πλημμελή εκτέλεση των όρων της σύμβασης.

Οι ποινικές ρήτρες υπολογίζονται ως εξής:

α) για καθυστέρηση που περιορίζεται σε χρονικό διάστημα που δεν υπερβαίνει το 50% της προβλεπόμενης συνολικής διάρκειας της σύμβασης ή σε περίπτωση τμηματικών/ενδιαμέσων προθεσμιών της αντίστοιχης προθεσμίας επιβάλλεται ποινική ρήτρα 2,5% επί της συμβατικής αξίας χωρίς ΦΠΑ των υπηρεσιών που παρασχέθηκαν εκπρόθεσμα,

β) για καθυστέρηση που υπερβαίνει το 50% επιβάλλεται ποινική ρήτρα 5% χωρίς ΦΠΑ επί της συμβατικής αξίας των υπηρεσιών που παρασχέθηκαν εκπρόθεσμα,

γ) οι ποινικές ρήτρες για υπέρβαση των τμηματικών προθεσμιών είναι ανεξάρτητες από τις επιβαλλόμενες για υπέρβαση της συνολικής διάρκειας της σύμβασης και δύναται να ανακαλούνται με αιτιολογημένη απόφαση της αναθέτουσας αρχής, αν οι υπηρεσίες που αφορούν στις ως άνω τμηματικές προθεσμίες παρασχεθούν μέσα στη συνολική της διάρκεια και τις εγκεκριμένες παρατάσεις αυτής και με την προϋπόθεση ότι το σύνολο της σύμβασης έχει εκτελεστεί πλήρως,

Το ποσό των ποινικών ρητρών αφαιρείται/συμψηφίζεται από/με την αμοιβή του αναδόχου.

Η επιβολή ποινικών ρητρών δεν στερεί από την αναθέτουσα αρχή το δικαίωμα να κηρύξει τον ανάδοχο έκπτωτο.

### **5.3 Διοικητικές προσφυγές κατά τη διαδικασία εκτέλεσης των συμβάσεων**

Ο ανάδοχος μπορεί κατά των αποφάσεων που επιβάλλουν σε βάρος του κυρώσεις, δυνάμει των όρων των άρθρων 5.2 (Κήρυξη οικονομικού φορέα εκπτώτου - Κυρώσεις), 6.1. (Χρόνος παράδοσης υλικών), 6.4. (Απόρριψη συμβατικών υλικών – αντικατάσταση), καθώς και κατ' εφαρμογή των συμβατικών όρων να ασκήσει προσφυγή για λόγους νομιμότητας και ουσίας ενώπιον του φορέα που εκτελεί τη σύμβαση μέσα σε ανατρεπτική προθεσμία (30) ημερών από την ημερομηνία της κοινοποίησης ή της πλήρους γνώσης της σχετικής απόφασης. Η εμπρόθεσμη άσκηση της προσφυγής αναστέλλει τις επιβαλλόμενες κυρώσεις. Επί της προσφυγής αποφασίζει το αρμοδίως αποφαινόμενο όργανο, ύστερα από γνωμοδότηση του προβλεπόμενου στο τελευταίο εδάφιο της περίπτωσης β' της παραγράφου 11 του άρθρου 221 του ν.4412/2016 οργάνου, εντός προθεσμίας τριάντα (30) ημερών από την άσκησή της, άλλως θεωρείται ως σιωπηρώς απορριφθείσα. Κατά της απόφασης αυτής δεν χωρεί η άσκηση άλλης οποιασδήποτε φύσης διοικητικής προσφυγής. Αν κατά της απόφασης που επιβάλλει κυρώσεις δεν ασκηθεί εμπρόθεσμα η προσφυγή ή αν απορριφθεί αυτή από το αποφαινόμενο αρμοδίως όργανο, η απόφαση καθίσταται οριστική. Αν ασκηθεί εμπρόθεσμα προσφυγή, αναστέλλονται οι συνέπειες της απόφασης μέχρι αυτή να οριστικοποιηθεί.

### **5.4 Δικαστική επίλυση διαφορών**

Κάθε διαφορά μεταξύ των συμβαλλόμενων μερών που προκύπτει από τις συμβάσεις που συνάπτονται στο πλαίσιο της παρούσας διακήρυξης, επιλύεται με την άσκηση προσφυγής ή αγωγής στο Διοικητικό Εφετείο της Περιφέρειας, στην οποία εκτελείται εκάστη σύμβαση, κατά τα ειδικότερα οριζόμενα στις παρ. 1 έως και 6 του άρθρου 205Α του ν. 4412/2016. Πριν από την άσκηση της προσφυγής στο Διοικητικό Εφετείο προηγείται υποχρεωτικά η τήρηση της ενδικοφανούς διαδικασίας που προβλέπεται στο άρθρο 205 του ν. 4412/2016 και την παράγραφο 5.3 της παρούσας, διαφορετικά η προσφυγή απορρίπτεται ως απαράδεκτη. Αν ο ανάδοχος της σύμβασης είναι κοινοπραξία, η προσφυγή ασκείται είτε από την ίδια είτε από όλα τα μέλη της. Δεν απαιτείται η τήρηση ενδικοφανούς διαδικασίας αν ασκείται από τον ενδιαφερόμενο αγωγή, στο δικόγραφο της οποίας δεν σωρεύεται αίτημα ακύρωσης ή τροποποίησης διοικητικής πράξης ή παράλειψης.

## 6. ΧΡΟΝΟΣ ΚΑΙ ΤΡΟΠΟΣ ΕΚΤΕΛΕΣΗΣ

### 6.1 Παρακολούθηση της σύμβασης

**6.1.1.** Ο ανάδοχος υποχρεούται να παραδώσει τα είδη/υπηρεσίες στους χώρους που περιγράφονται στο Παράρτημα Ι.

Η παρακολούθηση της εκτέλεσης της Σύμβασης και η διοίκηση αυτής θα διενεργηθεί από την **Επιτροπή Παραλαβής και Παρακολούθησης** που θα οριστεί από την Αναθέτουσα Αρχή και η οποία θα εισηγείται στο αρμόδιο αποφαινόμενο όργανο για όλα τα ζητήματα που αφορούν στην προσήκουσα εκτέλεση όλων των όρων της σύμβασης και στην εκπλήρωση των υποχρεώσεων του αναδόχου, στη λήψη των επιβεβλημένων μέτρων λόγω μη τήρησης των ως άνω όρων και ιδίως για ζητήματα που αφορούν σε τροποποίηση του αντικειμένου και παράταση της διάρκειας της σύμβασης, υπό τους όρους του άρθρου 132 του ν. 4412/2016.

**6.1.2.** Η αρμόδια υπηρεσία μπορεί, με απόφασή της να ορίζει για την παρακολούθηση της σύμβασης ως επόπτη με καθήκοντα εισηγητή υπάλληλο της υπηρεσίας. Με την ίδια απόφαση δύνανται να ορίζονται και άλλοι υπάλληλοι της αρμόδιας υπηρεσίας ή των εξυπηρετούμενων από την σύμβαση φορέων, στους οποίους ανατίθενται επιμέρους καθήκοντα για την παρακολούθηση της σύμβασης. Σε αυτή την περίπτωση ο επόπτης λειτουργεί ως συντονιστής.

Τα καθήκοντα του επόπτη είναι, ενδεικτικά, η πιστοποίηση της εκτέλεσης του αντικειμένου της σύμβασης, καθώς και ο έλεγχος της συμμόρφωσης του αναδόχου με τους όρους της σύμβασης. Με εισήγηση του επόπτη η υπηρεσία που διοικεί τη σύμβαση μπορεί να απευθύνει έγγραφα με οδηγίες και εντολές προς τον ανάδοχο που αφορούν στην εκτέλεση της σύμβασης.

### 6.2 Διάρκεια σύμβασης

**6.2.1.** Η διάρκεια της Σύμβασης **ορίζεται σε έξι (6) μήνες** από την υπογραφή της και ανάρτηση της στο ΚΗΜΔΗΣ.

**6.2.2.** Η συνολική διάρκεια της σύμβασης μπορεί να παρατείνεται μετά από αιτιολογημένη απόφαση της αναθέτουσας αρχής μέχρι το 50% αυτής ύστερα από σχετικό αίτημα του αναδόχου που υποβάλλεται πριν από τη λήξη της διάρκειάς της, σε αντικειμενικά δικαιολογημένες περιπτώσεις που δεν οφείλονται σε υπαιτιότητα του αναδόχου. Αν λήξει η συνολική διάρκεια της σύμβασης, χωρίς να υποβληθεί εγκαίρως αίτημα παράτασης ή, αν λήξει η παραταθείσα, κατά τα ανωτέρω, διάρκεια, χωρίς να υποβληθούν στην αναθέτουσα αρχή τα παραδοτέα της σύμβασης, ο ανάδοχος κηρύσσεται έκπτωτος. Αν οι υπηρεσίες παρασχεθούν από υπαιτιότητα του αναδόχου μετά τη λήξη της διάρκειας της σύμβασης, και μέχρι λήξης του χρόνου της παράτασης που χορηγήθηκε επιβάλλονται εις βάρος του ποινικές ρήτρες, σύμφωνα με το άρθρο 218 του ν. 4412/2016 και το άρθρο 5.2.2 της παρούσας.

### 6.3 Παραλαβή του αντικειμένου της σύμβασης

**6.3.1** Η παραλαβή των παρεχόμενων ειδών/ υπηρεσιών ή παραδοτέων γίνεται από επιτροπή παραλαβής που συγκροτείται, σύμφωνα με την παράγραφο 3 του άρθρου 221 του Ν.4412/16, κατά τα αναλυτικώς αναφερόμενα του ως άνω νόμου.

**6.3.2** Κατά τη διαδικασία παραλαβής διενεργείται ο απαιτούμενος έλεγχος, σύμφωνα με τα οριζόμενα στη σύμβαση, μπορεί δε να καλείται να παραστεί και ο ανάδοχος. Μετά την ολοκλήρωση της διαδικασίας, η επιτροπή παραλαβής: α) είτε παραλαμβάνει τα είδη/ τις σχετικές υπηρεσίες ή παραδοτέα, εφόσον καλύπτονται οι απαιτήσεις της σύμβασης χωρίς έγκριση ή απόφαση του αποφαινομένου οργάνου, β) είτε εισηγείται για την παραλαβή με παρατηρήσεις ή την απόρριψη των παρεχομένων ειδών/ υπηρεσιών ή παραδοτέων, σύμφωνα με τις παραγράφους 3 και 4. Τα ανωτέρω εφαρμόζονται και σε τμηματικές παραλαβές.

**6.3.3** Αν η επιτροπή παραλαβής κρίνει ότι τα παρεχόμενα είδη/ υπηρεσίες ή τα παραδοτέα δεν ανταποκρίνονται πλήρως στους όρους της σύμβασης, συντάσσεται πρωτόκολλο προσωρινής παραλαβής, που αναφέρει τις παρεκκλίσεις που διαπιστώθηκαν από τους όρους της σύμβασης και γνωμοδοτεί αν οι αναφερόμενες παρεκκλίσεις επηρεάζουν την καταλληλότητα των παρεχόμενων υπηρεσιών ή παραδοτέων και συνεπώς αν μπορούν οι τελευταίες να καλύψουν τις σχετικές ανάγκες.

**6.3.4** Για την εφαρμογή της προηγούμενης παραγράφου ορίζονται τα ακόλουθα:

α) Στην περίπτωση που διαπιστωθεί ότι, δεν επηρεάζεται η καταλληλότητα, με αιτιολογημένη απόφαση του αρμόδιου αποφαινόμενου οργάνου, μπορεί να εγκριθεί η παραλαβή των εν λόγω παρεχόμενων υπηρεσιών ή παραδοτέων, με έκπτωση επί της συμβατικής αξίας, η οποία θα πρέπει να είναι ανάλογη προς τις διαπιστωθείσες παρεκκλίσεις. Μετά την έκδοση της ως άνω απόφασης, η επιτροπή παραλαβής υποχρεούται να προβεί στην οριστική παραλαβή των παρεχόμενων υπηρεσιών ή παραδοτέων της σύμβασης και να συντάξει σχετικό πρωτόκολλο οριστικής παραλαβής, σύμφωνα με τα αναφερόμενα στην απόφαση.

β) Αν διαπιστωθεί ότι επηρεάζεται η καταλληλότητα, με αιτιολογημένη απόφαση του αρμόδιου αποφαινόμενου οργάνου απορρίπτονται οι παρεχόμενες υπηρεσίες ή τα παραδοτέα, με την επιφύλαξη των οριζόμενων στο άρθρο 220.

**6.3.5** Αν παρέλθει χρονικό διάστημα μεγαλύτερο των τριάντα (30) ημερών από την ημερομηνία υποβολής του παραδοτέου από τον οικονομικό φορέα και δεν έχει εκδοθεί πρωτόκολλο παραλαβής της παραγράφου 2 ή πρωτόκολλο με παρατηρήσεις της παραγράφου 3, θεωρείται ότι η παραλαβή έχει συντελεσθεί αυτοδίκαια.

**6.3.6** Ανεξάρτητα από την, κατά τα ανωτέρω, αυτοδίκαιη παραλαβή και την πληρωμή του αναδόχου, πραγματοποιούνται οι προβλεπόμενοι από τη σύμβαση έλεγχοι από επιτροπή που συγκροτείται με απόφαση του αρμοδίου αποφαινόμενου οργάνου, στην οποία δεν μπορεί να συμμετέχουν ο πρόεδρος και τα μέλη της επιτροπής της παραγράφου 1. Η παραπάνω επιτροπή παραλαβής προβαίνει σε όλες τις διαδικασίες παραλαβής που προβλέπονται από την σύμβαση και συντάσσει τα σχετικά πρωτόκολλα. Οι εγγυητικές επιστολές προκαταβολής και καλής εκτέλεσης δεν επιστρέφονται πριν την ολοκλήρωση όλων των προβλεπόμενων από τη σύμβαση ελέγχων και τη σύνταξη των σχετικών πρωτοκόλλων. Οποιαδήποτε ενέργεια που έγινε από την αρχική επιτροπή παραλαβής, δεν λαμβάνεται υπόψη.

## **6.4 Απόρριψη συμβατικών ειδών/ παραδοτέων – Αντικατάσταση**

**6.4.1.** Σε περίπτωση οριστικής απόρριψης ολόκληρης ή μέρους της συμβατικής ποσότητας των ειδών/υπηρεσιών, με απόφαση του αποφαινόμενου οργάνου ύστερα από γνωμοδότηση του αρμόδιου οργάνου, μπορεί να εγκρίνεται αντικατάστασή της με άλλη, που να είναι σύμφωνη με τους όρους της σύμβασης, μέσα σε τακτή προθεσμία που ορίζεται από την απόφαση αυτή.

**6.4.2.** Αν η αντικατάσταση γίνεται μετά τη λήξη του συμβατικού χρόνου, η προθεσμία που ορίζεται για την αντικατάσταση δεν μπορεί να είναι μεγαλύτερη του 1/2 του συνολικού συμβατικού χρόνου, ο δε ανάδοχος θεωρείται ως εκπρόθεσμος και υπόκειται σε κυρώσεις λόγω εκπρόθεσμης παράδοσης.

Αν ο ανάδοχος δεν αντικαταστήσει τα υλικά που απορρίφθηκαν μέσα στην προθεσμία που του τάχθηκε και εφόσον έχει λήξει ο συμβατικός χρόνος, κηρύσσεται έκπτωτος και υπόκειται στις προβλεπόμενες κυρώσεις.

**6.4.3.** Η επιστροφή των ειδών/υπηρεσιών που απορρίφθηκαν γίνεται σύμφωνα με τα προβλεπόμενα στις παρ. 2 και 3 του άρθρου 213 του ν. 4412/2016.

**6.4.4.** Σε περίπτωση οριστικής απόρριψης ολόκληρου ή μέρους των παρεχόμενων υπηρεσιών ή /και παραδοτέων, με έκπτωση επί της συμβατικής αξίας, με απόφαση της αναθέτουσας αρχής μπορεί να εγκρίνεται αντικατάσταση των υπηρεσιών ή/και παραδοτέων αυτών με άλλα, που να είναι σύμφωνα με τους όρους της σύμβασης, μέσα σε τακτή προθεσμία που ορίζεται από την απόφαση αυτή. Αν η

αντικατάσταση γίνεται μετά τη λήξη της συνολικής διάρκειας της σύμβασης, η προθεσμία που ορίζεται για την αντικατάσταση δεν μπορεί να είναι μεγαλύτερη του 25% της συνολικής διάρκειας της σύμβασης, ο δε ανάδοχος υπόκειται σε ποινικές ρήτρες, σύμφωνα με το άρθρο 218 του ν. 4412/2016 και την παράγραφο 5.2.2 της παρούσας, λόγω εκπρόθεσμης παράδοσης.

Αν ο ανάδοχος δεν αντικαταστήσει τις υπηρεσίες ή/και τα παραδοτέα που απορρίφθηκαν μέσα στην προθεσμία που του τάχθηκε και εφόσον έχει λήξει η συνολική διάρκεια, κηρύσσεται έκπτωτος και υπόκειται στις προβλεπόμενες κυρώσεις.

## **6.5 Δείγματα – Δειγματοληψία – Εργαστηριακές εξετάσεις**

---

Δεν εφαρμόζεται στην παρούσα διακήρυξη.

## **6.6 Εγγυημένη λειτουργία προμήθειας**

---

Κατά την περίοδο της εγγυημένης λειτουργίας, ο ανάδοχος ευθύνεται για την καλή λειτουργία του αντικειμένου της προμήθειας. Επίσης, οφείλει κατά το χρόνο της εγγυημένης λειτουργίας να προβαίνει στην προβλεπόμενη συντήρηση και να αποκαταστήσει οποιαδήποτε βλάβη με τρόπο και σε χρόνο που περιγράφεται στις τεχνικές προδιαγραφές και στα λοιπά τεύχη της σύμβασης.

Για την παρακολούθηση της εκπλήρωσης των συμβατικών υποχρεώσεων του αναδόχου η επιτροπή παρακολούθησης και παραλαβής ή η ειδική επιτροπή που ορίζεται για τον σκοπό αυτόν από την αναθέτουσα αρχή προβαίνει στον απαιτούμενο έλεγχο της συμμόρφωσης του αναδόχου στα προβλεπόμενα στην σύμβαση για την εγγυημένη λειτουργία καθ' όλον τον χρόνο ισχύος της τηρώντας σχετικά πρακτικά. Σε περίπτωση μη συμμόρφωσης του αναδόχου προς τις συμβατικές του υποχρεώσεις, επιτροπή εισηγείται στο αποφαινόμενο όργανο της σύμβασης την έκπτωση του αναδόχου.

Μέσα σε ένα (1) μήνα από την λήξη του προβλεπόμενου χρόνου της εγγυημένης λειτουργίας η ως άνω επιτροπή συντάσσει σχετικό πρωτόκολλο παραλαβής της εγγυημένης λειτουργίας, στο οποίο αποφαινεται για την συμμόρφωση του αναδόχου στις απαιτήσεις της σύμβασης. Σε περίπτωση μη συμμόρφωσης, ολικής ή μερικής, του αναδόχου, το συλλογικό όργανο μπορεί να προτείνει την κατάπτωση της εγγυήσεως καλής λειτουργίας που προβλέπεται στο άρθρο 72 του ν. 4412/2016 περί εγγυήσεων και στην παράγραφο 4.1.2 της παρούσας. Το πρωτόκολλο εγκρίνεται από το αρμόδιο αποφαινόμενο όργανο.

## **6.7 Αναπροσαρμογή τιμής**

---

Δεν προβλέπεται αναπροσαρμογή των τιμών καθ' όλη τη διάρκεια εκτέλεσης της παρούσας σύμβασης.

## **6.8 Καταγγελία της σύμβασης- Υποκατάσταση αναδόχου**

---

**6.8.1** Στην περίπτωση που, κατά την εκτέλεση της σύμβασης, ο ανάδοχος καταδικαστεί αμετάκλητα για ένα από τα αδικήματα που αναφέρονται στην παρ. 2.2.3.1 της παρούσας, η αναθέτουσα αρχή δύναται να καταγγείλει μονομερώς τη σύμβαση και να αναζητήσει τυχόν αξιώσεις αποζημίωσης, σύμφωνα με τις σχετικές διατάξεις του ΑΚ, περί αμφοτεροβαρών συμβάσεων.

**6.8.2** Εάν ο ανάδοχος πτωχεύσει ή υπαχθεί σε διαδικασία εξυγίανσης ή ειδικής εκκαθάρισης ή τεθεί υπό αναγκαστική διαχείριση από εκκαθαριστή ή από το δικαστήριο ή υπαχθεί σε διαδικασία πτωχευτικού συμβιβασμού ή αναστείλει τις επιχειρηματικές του δραστηριότητες ή εάν βρίσκεται σε οποιαδήποτε ανάλογη κατάσταση, προκύπτουσα από παρόμοια διαδικασία, προβλεπόμενη σε

εθνικές διατάξεις νόμου, η αναθέτουσα αρχή δύναται, ομοίως, να καταγγείλει μονομερώς τη σύμβαση και να αναζητήσει τυχόν αξιώσεις αποζημίωσης, σύμφωνα με τις σχετικές διατάξεις του ΑΚ.

**6.8.3.** Σε αμφότερες τις ως άνω περιπτώσεις καταγγελίας της σύμβασης, η αναθέτουσα αρχή δύναται να προσκαλέσει τον/τους επόμενο/ους, κατά σειρά, μειοδότη/ες της διαδικασίας ανάθεσης της συγκεκριμένης σύμβασης και να του/τους προτείνει να αναλάβει/ουν την παροχή των υπηρεσιών του εκπτώτου αναδόχου, με τους ίδιους όρους και προϋποθέσεις και βάσει της προσφοράς που είχε υποβάλει ο έκπτωτος (ρητή ρήτρα υποκατάστασης).

Ο ΠΡΥΤΑΝΗΣ ΤΗΣ ΑΣΚΤ

ΝΙΚΟΛΑΟΣ ΤΡΑΝΟΣ  
ΚΑΘΗΓΗΤΗΣ

## ΠΑΡΑΡΤΗΜΑΤΑ

### ΠΑΡΑΡΤΗΜΑ Ι – Αναλυτική Περιγραφή Φυσικού και Οικονομικού Αντικειμένου της Σύμβασης (προσαρμοσμένο από την Αναθέτουσα Αρχή)

#### ΜΕΡΟΣ Α - ΠΕΡΙΓΡΑΦΗ ΦΥΣΙΚΟΥ ΑΝΤΙΚΕΙΜΕΝΟΥ ΤΗΣ ΣΥΜΒΑΣΗΣ

##### ΑΝΤΙΚΕΙΜΕΝΟ ΤΗΣ ΣΥΜΒΑΣΗΣ

##### ΤΕΧΝΙΚΗ ΠΕΡΙΓΡΑΦΗ

Για τον κλιματισμό και την θέρμανση της κάθε Αίθουσας Διδασκαλίας θα χρησιμοποιηθεί σύστημα τύπου αντλία θερμότητας (HEAT PUMP), Μεταβλητής Ροής Ψυκτικού Μέσου VRV (Variable Refrigerant Volume) με ανεξάρτητες εσωτερικές μονάδες.

Οι εσωτερικές μονάδες θα είναι τύπου ψευδοροφής (καναλάτες) μεσαίας στατικής πίεσης για τις Αίθουσες Διδασκαλίας και μονάδες τοίχου για το γραφείο.

Οι εσωτερικές μονάδες τύπου ψευδοροφής θα τροφοδοτούν κλιματιζόμενο αέρα με δίκτυα αεραγωγών ορθογωνικής διατομής που θα καταλήγουν σε στόμια προσαγωγής δύο σειρών με ρυθμιζόμενα πτερύγια και ρυθμιστικό διάφραγμα.

Στις μονάδες ψευδοροφής (καναλάτες) η επιστροφή του αέρα από το χώρο θα γίνεται με δίκτυα αεραγωγών ορθογωνικής διατομής από χαμηλά σε ύψος 50cm από το δάπεδο μέσω στομίου επιστροφής μίας σειράς σταθερών πτερυγίων.

Οι αεραγωγοί κλιματισμού θα έχουν εξωτερικά τους ελαστομερές αφρώδες μονωτικό υλικό (ενδεικτικού τύπου FRELEN) πάχους 5mm με εξωτερική επένδυση αλουμινίου.

Η ισχύς των μονάδων θα είναι κατάλληλη ώστε να καλύπτονται οι απώλειες των χώρων σε ψύξη και θέρμανση.

Οι εσωτερικές μονάδες ανά γκρουπ θα συνδεθούν με αντίστοιχης ισχύος εξωτερικές μονάδες.

Όλα τα δίκτυα των ψυκτικών σωληνώσεων θα είναι θερμομονωμένα και θα έχουν εξωτερική προστασία με ταινία σε όλη την έκταση και θα τοποθετούνται εντός μεταλλικής σχάρας σε όλη την όδευση τους.

Εντός της μεταλλικής σχάρας εκτός από τις ψυκτικές σωληνώσεις θα οδεύουν οι καλωδιώσεις αυτοματισμού και οι ηλεκτρικές παροχές τροφοδότησης των εσωτερικών και εξωτερικών μονάδων κλιματισμού και αερισμού.

Τα στοιχεία διακλαδώσεως ψυκτικών σωληνώσεων θα είναι τύπου (refnet joint) και θα είναι μέρος του εξοπλισμού της κατασκευάστριας εταιρείας των κλιματιστικών μηχανημάτων.

Όλες οι εσωτερικές μονάδες θα μπορούν να ελέγχονται ανεξάρτητα σύμφωνα με τις ανάγκες του χώρου που είναι εγκατεστημένες, από ανεξάρτητο τοπικό χειριστήριο (remote control) για κάθε εσωτερική μονάδα απ' όπου θα γίνονται όλες οι προβλεπόμενες λειτουργίες.

Το κάθε τοπικό χειριστήριο θα είναι ενσύρματο και θα συνδέεται με την εσωτερική μονάδα με καλώδιο διατομής 2x1mm<sup>2</sup>.

Ο αερισμός της Αίθουσας Διδασκαλίας θα γίνεται με εναλλάκτες θερμότητας αέρα αέρα (VAM).

Η προσαγωγή του προκλιματισμένου αέρα από τον εναλλάκτη θερμότητας θα γίνεται με δίκτυα αεραγωγών κατάλληλης ορθογωνικής διατομής που θα καταλήγουν στο πίσω μέρος της κάθε εσωτερικής μονάδας VRV ψευδοροφής καναλάτι

Η απαγωγή του αέρα από τον εναλλάκτη θερμότητας θα γίνεται με δίκτυα αεραγωγών κατάλληλης ορθογωνικής διατομής που θα καταλήγουν σε στόμια απαγωγής μίας σειράς με ρυθμιζόμενα πτερύγια και ρυθμιστικό διάφραγμα.

Η αποχέτευση των εσωτερικών μονάδων VRV θα γίνει μέσω ανεξάρτητου δικτύου σωληνώσεων από πλαστικό PVC 6atm. Τα συμπυκνώματα των τοπικών κλιματιστικών μονάδων VRV αποχετεύονται προς τα πλησιέστερα σιφώνια νιπτήρων. Αν αυτό δεν είναι εφικτό δύναται να συνδεθούν με στήλες ομβρίων ή ανεξάρτητες στήλες εξωτερικά του κτιρίου. Οι οδεύσεις των σωλήνων θα γίνουν με την χρήση τυποποιημένων στηριγμάτων οροφής ή τοίχου ή εντός διακοσμητικού καναλιού (ηλεκτρολογικού) ή με την χρήση όποιου υλικού και τεχνοτροπίας κριθούν κατά περίπτωση καταλληλότερα για το βέλτιστο δυνατό αισθητικό αποτέλεσμα.

Η ηλεκτρική παροχή τροφοδότησης των εσωτερικών και εξωτερικών μονάδων κλιματισμού και των μονάδων αερισμού θα γίνεται μέσω καλωδίων κατάλληλης διατομής τα οποία θα τροφοδοτούνται από ανεξάρτητο ηλεκτρικό πίνακα κλιματισμού ξεχωριστό για κάθε Αίθουσα Διδασκαλίας. Στο κόστος ηλεκτρολογικών εργασιών περιλαμβάνεται και το κόστος υλικών (ασφαλιστικές διατάξεις αναχώρησης, καλώδιο , πλαστικό κανάλι, μεταλλική σχάρα) και εργασιών για την κεντρική παροχή από τον υφιστάμενο κεντρικό πίνακα σε κάθε αρχικό (πριν το διαχωρισμό εργαστήριο) έως τον νέο πίνακα κλιματισμού στο κάθε νέο εργαστήριο.

Στο σύνολο των εργασιών θα χρησιμοποιηθούν υλικά στήριξης και όδευσης (μεταλλικά στηρίγματα τοίχου και οροφής, ντίζες, σχάρες, ηλεκτρολογικά κανάλια κ.λ.π.) τυποποιημένης βιομηχανικής κατασκευής της καλύτερης δυνατής ποιότητας περιλαμβανομένου του βέλτιστου τελικού αισθητικού αποτελέσματος.

Στο κόστος εγκατάστασης των μονάδων VRV (υλικά και εργασία) περιλαμβάνονται και όλες οι εργασίες ηλεκτρικές , υδραυλικές, ψυκτικές, οικοδομικές όπως η αποκατάσταση των μερεμετιών και χρωματισμών στην τοιχοποιία και σε όποια άλλα στοιχεία του κτιρίου και του περιβάλλοντος χώρου απαιτηθεί παρέμβαση, και όποιες άλλες εργασίες απαιτούνται για την τεχνική ολοκλήρωση του έργου, τα υλικά και μικροϋλικά ακόμα και αν δεν αναφέρονται αναλυτικά στην Τεχνική Περιγραφή, τις Τεχνικές προδιαγραφές και το Προϋπολογισμό , κόστος μεταφοράς υλικών , εργατικές δαπάνες και ασφαλιστικές εισφορές και ότι άλλο απαιτείται για την πλήρη εγκατάσταση και παράδοση των μονάδων σε πλήρη λειτουργία μετά από τις προβλεπόμενες δοκιμές και την σύνταξη των ανάλογων πρωτόκολλων δοκιμών.

## Τεχνικές Προδιαγραφές

### **A.ΤΕΧΝΙΚΗ ΠΡΟΔΙΑΓΡΑΦΗ ΕΞΩΤΕΡΙΚΗΣ ΜΟΝΑΔΑΣ ΠΟΛΥΔΙΑΙΡΟΥΜΕΝΟΥ- ΠΟΛΥΖΩΝΙΚΟΥ ΣΥΣΤΗΜΑΤΟΣ ΚΛΙΜΑΤΙΣΜΟΥ VRV - INVERTER**

Το σύστημα κλιματισμού είναι απ' ευθείας εκτόνωσης, πολυδιαιρούμενο, πολλαπλών κλιματιζόμενων ζωνών, μεταβλητού ψυκτικού όγκου (Variable Refrigerant Volume Inverter Type).

Το πολυδιαιρούμενο – πολυζωνικό σύστημα κλιματισμού, τύπου αντλίας θερμότητας (HEAT PUMP), θα είναι Ευρωπαϊκής κατασκευής και προέλευσης, παραγωγής 2019 ή και νεότερο.

**Οι μονάδες θα πρέπει να συμμορφώνονται με τον κανονισμό Ecodesign 2281/2016 (Lot 21/2021 (Tier 2)).**

Ο κατασκευαστής οφείλει να παραδώσει τα τεχνικά χαρακτηριστικά συμμόρφωσης σύμφωνα με την παραπάνω οδηγία. Πιο συγκεκριμένα θα πρέπει να αναφέρονται τα παρακάτω:

- **Ο αριθμός και ο τύπος των εσωτερικών μονάδων** (εξατμιστών) που πιστοποιήθηκε ο συγκεκριμένος συνδυασμός. Σύμφωνα με την νομοθεσία οι εσωτερικές μονάδες που χρησιμοποιούνται για την πιστοποίηση θα πρέπει να πωλούνται ευρέως στην Ευρωπαϊκή αγορά.
- **Τα τεχνικά χαρακτηριστικά των εσωτερικών μονάδων** που χρησιμοποιήθηκαν για την πιστοποίηση (διαστάσεις, βάρος, απορροφούμενη ισχύς, ψυκτική ισχύς - αισθητό και λανθάνον - και θερμαντική ισχύς).
- **Ο εποχιακός βαθμός απόδοσης σε ψύξη και θέρμανση.**
- **Η ηχητική ισχύς σε ψύξη και θέρμανση.**

Ο εποχιακός βαθμός απόδοσης κατά **2281/2016** θα είναι κατ' ελάχιστο  $ns,h = 156\%$  στη θέρμανση και κατ' ελάχιστο  $ns,c = 233\%$  στην ψύξη.

Πιο συγκεκριμένα οι αποδόσεις σε ψύξη και θέρμανση ανά ιπποδύναμη θα είναι:

HP	Εποχιακός βαθμός απόδοσης σε ψύξη SEER	Εποχιακός βαθμός απόδοσης σε ψύξη $n_{s,c}$ (%)	Εποχιακό βαθμός απόδοσης σε θέρμανση SCOP (Μέσο κλίμα 10 C°)	Εποχιακός βαθμός απόδοσης σε θέρμανση $n_{s,h}$ (%) (Μέσο κλίμα - 10 C°)
8	7.6	302,4	4.3	167,9
10	6.8	267,6	4.3	168,2
12	6.3	247,8	4.1	161,4
14	6.3	250,7	4.0	155,4
16	6.0	236,5	4.0	157,8
18	6.0	238,3	4.2	163,1
20	5.9	233,7	4.0	156,6

Οι μονάδες θα χρησιμοποιούν ψυκτικό μέσο R-410a, το οποίο είναι πιο αποδοτικό και φιλικό προς το περιβάλλον.

Οι εξωτερικές και εσωτερικές μονάδες του συστήματος θα πρέπει να είναι προ- συναρμολογημένες και ελεγμένες από το εργοστάσιο κατασκευής. Θα πρέπει να κατέχουν (φέρουν) πιστοποιητικό συμμόρφωσης (CE) σύμφωνα με την ευρωπαϊκή νομοθεσία. Ο κατασκευαστής θα πρέπει να είναι πιστοποιημένος σύμφωνα με το πρότυπο διασφάλισης ποιότητας ISO 9001 και σύμφωνα με το πρότυπο περιβαλλοντικής προστασίας ISO 14001. Επίσης θα διαθέτουν πιστοποιητικό BES6001 εταιρικής υπευθυνότητας για την εφοδιαστική αλυσίδα με κριτήρια κοινωνικής, οικονομικής και περιβαλλοντικής βιωσιμότητας.

Το σύστημα θα αποτελείται από μία ή περισσότερες εξωτερικές μονάδες, οι οποίες θα έχουν την δυνατότητα πλήρους ψυκτικής και ηλεκτρολογικής διασύνδεσης έτσι ώστε να λειτουργούν είτε ανεξάρτητα είτε σε συστοιχία.

Το εύρος της ψυκτικής απόδοσης των εξωτερικών μονάδων σε ένα κέλυφος κυμαίνεται από 8 HP (22,4 kW) έως 20 HP (56,0 kW). Ο συνδυασμός δύο ή ακόμα και τριών εξωτερικών μονάδων είναι δυνατός, χτίζοντας έτσι σύστημα ψυκτικής απόδοσης ως 54 HP (150.0 kW) με διαφορετικά μοντέλα ανά 2 HP. (π.χ. 22,24,...48, 50, 54 HP). Η επιλογή του συστήματος θα γίνεται σύμφωνα με τον βέλτιστο εποχιακό βαθμό απόδοσης, ενώ δεν θα υπάρχει κανένας περιορισμός στις δυνατότητες συνδυασμού των εξωτερικών μονάδων. Οι ψυκτικές αποδόσεις του

συστήματος θα πρέπει να αναφέρονται ευκρινώς στα τεχνικά έγγραφα του κατασκευαστή και θα πρέπει να έχουν υπολογιστεί στις παρακάτω συνθήκες.

- Θερμοκρασία εξάτμισης **6° CDB**
- Εσωτερική θερμοκρασία **27° CDB/ 19° CWB**
- Εξωτερική θερμοκρασία **35° CDB**
- Ισοδύναμο μήκος σωληνώσεων **5 m**
- Υψομετρική διαφορά **0 m**

Όλες οι εσωτερικές μονάδες θα μπορούν να ελέγχονται ανεξάρτητα σύμφωνα με τις ανάγκες του χώρου που είναι εγκατεστημένες. Οι εσωτερικές μονάδες θα συνδέονται με την εξωτερική μονάδα με δίκτυο ψυκτικών σωληνώσεων καθώς και καλωδίωση επικοινωνίας. Το καλώδιο επικοινωνίας **δεν** απαιτείται να είναι οπλισμένο εφόσον ο εγκαταστάτης οδεύσει την καλωδίωση τουλάχιστον 5 cm μακριά από τα ισχυρά καλώδια της εγκατάστασης.

Η λειτουργία του συστήματος θα βασίζεται στην χρήση αισθητήρων πίεσης και θερμοκρασίας, οι οποίοι θα ελέγχουν τη συχνότητα του κινητήρα (Inverter) του συμπιεστή, μεταβάλλοντας έτσι, την ταχύτητα περιστροφής του και επομένως τον όγκο και την θερμοκρασία του ψυκτικού μέσου στο δίκτυο. Ο έλεγχος αυτός θα έχει σαν αποτέλεσμα την κάλυψη της πραγματικά απαιτούμενης ανάγκης του κτιρίου καθώς και την διασφάλιση της μέγιστης απόδοσης του συστήματος σύμφωνα με την εξωτερική θερμοκρασία.

Θα υπάρχει η δυνατότητα σύνδεσης έως και 64 εσωτερικών μονάδων διαφορετικού τύπου και μεγέθους σε ένα ψυκτικό δίκτυο, οι οποίες θα ελέγχονται ανεξάρτητα, με απώτερο σκοπό την μέγιστη εκμετάλλευση του ετεροχρονισμού στο κτίριο, την μείωση της εγκατεστημένης ψυκτικής ισχύος των εξωτερικών μονάδων και τον περιορισμό της κατανάλωσης ενέργειας.

Το σύστημα θα μπορεί να συνεργαστεί με μονάδες επεξεργασίας νωπού αέρα όπως Κεντρικές Κλιματιστικές Μονάδες με στοιχείο απευθείας εκτόνωσης καθώς και με μονάδες εξαερισμού με ανάκτηση θερμότητας. Επίσης θα υπάρχει δυνατότητα παραγωγής κρύου ή ζεστού νερού για την κάλυψη διαφορετικών εφαρμογών (π.χ. ΚΚΜ με στοιχείο νερού, ενδοδαπέδια θέρμανση και δροσισμός).

Ο συνολικός συντελεστής συνδεσιμότητας (εσωτερικές μονάδες/ εξωτερική μονάδα) θα μπορεί να φτάσει το 200%, λαμβάνοντας πάντα υπόψη ότι η λειτουργία του συστήματος πάνω από το 130% θα επηρεάζει δραστικά την συνολική απόδοση του συστήματος.

Για την μέγιστη εποχιακή απόδοση καθώς και για συνθήκες μερικού φορτίου (ακόμα και μία εσωτερική μονάδα) το σύστημα θα πρέπει να έχει δυνατότητα ελέγχου της αποδιδόμενης ισχύος από 3% έως 100% της ονομαστικής απόδοσης. Η αποδιδόμενη ισχύς θα πρέπει να προσαρμόζεται στις εκάστοτε ανάγκες του κτιρίου. Κατά αυτόν τον τρόπο διασφαλίζεται η ελάχιστη κατανάλωση ενέργειας και η μέγιστη απόδοση του συστήματος.

Η εσωτερική θερμοκρασία του κάθε χώρου θα ελέγχεται από μικροεπεξεργαστή όπου με την επεξεργασία βασικών δεδομένων (επιθυμητή θερμοκρασία χώρου, θερμοκρασία επιστροφής και προσαγωγής του αέρα, θερμοκρασία υγρού και αερίου για τον έλεγχο της υπερθέρμανσης) θα γίνονται διορθωτικές ενέργειες (παλμοί εκτονωτικής βαλβίδας, ταχύτητα ανεμιστήρα, κ.α.) για την διασφάλιση της ορθής λειτουργίας του συστήματος.

Το συνολικό μήκος του δικτύου σωληνώσεων μπορεί να είναι έως 1000m, η μέγιστη απόσταση μεταξύ της εξωτερικής και της πιο απομακρυσμένης εσωτερικής μονάδας δεν πρέπει να ξεπερνά τα 165m (195m ισοδύναμου μήκους). Η υψομετρική διαφορά μεταξύ των εξωτερικών και των εσωτερικών μονάδων θα μπορεί να φτάσει έως και τα 90m χωρίς την ανάγκη εγκατάστασης ελαιοπαγίδων. Η υψομετρική διαφορά μεταξύ των εσωτερικών μονάδων θα πρέπει να είναι έως 30m.

Θα πρέπει να διασφαλίζεται η αδιάκοπη λειτουργία του συστήματος για εύρος εξωτερικών θερμοκρασιών από τους  $-5^{\circ}\text{CDB}$  έως  $+43^{\circ}\text{CDB}$  κατά τη λειτουργία της ψύξης και από τους  $-20^{\circ}\text{CWB}$  έως τους  $+15,5^{\circ}\text{CWB}$  κατά την λειτουργία της θέρμανσης. Το σύστημα θα μπορεί να λειτουργεί και εκτός των παραπάνω ορίων μέχρι τη διακοπή της λειτουργίας από τις διατάξεις ασφαλείας του συστήματος.

Θα υπάρχει λειτουργία αντιστάθμισης της θερμοκρασίας εξάτμισης ή συμπύκνωσης του ψυκτικού μέσου σύμφωνα με την εξωτερική θερμοκρασία περιβάλλοντος, διασφαλίζοντας έτσι την μέγιστη εποχιακή απόδοση του συστήματος και την μείωση της κατανάλωσης ενέργειας. Η λειτουργία αντιστάθμισης προβλέπεται από τον Κανονισμό Ενεργειακής Απόδοσης Κτιρίου για τον περιορισμό της καταναλισκόμενης ισχύος.

Ο κατασκευαστής θα παρέχει πίνακες αποδόσεων σε θερμοκρασίες εξάτμισης  $6^{\circ}\text{C}$ ,  $9^{\circ}\text{C}$ ,  $11^{\circ}\text{C}$  για την ψύξη καθώς και θερμοκρασίες συμπύκνωσης  $42^{\circ}\text{C}$  και  $46^{\circ}\text{C}$  για τη λειτουργία της θέρμανσης.

Θα υπάρχει η δυνατότητα ρύθμισης σταθερής θερμοκρασίας εξάτμισης σε διάφορες τιμές έτσι ώστε το σύστημα να λειτουργεί με διαφορετικό συντελεστή αισθητής θερμότητας. Κατ' αυτό τον τρόπο και ανάλογα με το επίπεδο της σχετικής υγρασίας στον εσωτερικό χώρο, η θερμοκρασία του αέρα προσαγωγής μεταβάλλεται (αυξάνεται) αυξάνοντας έτσι τις συνθήκες άνεσης, λόγω της μείωσης των ρευμάτων κρούς αέρα στον χώρο. Την ίδια στιγμή θα πρέπει να διασφαλίζονται τα επίπεδα σχετικής υγρασίας στον χώρο σύμφωνα με τις τεχνικές οδηγίες.

Όλα τα συστήματα θα έχουν την δυνατότητα ενεργοποίησης ή απενεργοποίησης της αυτόματης επανεκκίνησης της εσωτερικής μονάδας μετά από διακοπή ρεύματος ή βλάβη μέσω ρύθμισης στο χειριστήριο της εσωτερικής μονάδας. Επίσης το σύστημα θα μπορεί να παραμείνει σε λειτουργία ακόμα και μετά την διακοπή ρεύματος σε μια εσωτερική μονάδα.

**ΕΞΩΤΕΡΙΚΕΣ ΜΟΝΑΔΕΣ**

Οι εξωτερικές μονάδες θα έχουν κατασκευαστεί για λειτουργία με τριφασική ηλεκτρολογική παροχή 400V/50Hz. Η ηλεκτρολογική ασφάλιση των εξωτερικών μονάδων θα πρέπει να γίνεται σύμφωνα με τους ευρωπαϊκούς κανονισμούς. Η ηλεκτρολογική μελέτη καθώς και η διαστασιολόγηση της διατομής των καλωδίων θα πρέπει να γίνονται σύμφωνα με τα παρακάτω τεχνικά χαρακτηριστικά.

HP	Ονομαστική αππορροφούμενη ένταση λειτουργίας <i>RLA</i> (A) <sup>1</sup>	Μέγιστη απορροφούμενη ένταση <i>MSC</i> (A) <sup>2</sup>	Προτεινόμενη ηλεκτρολογική ασφάλεια <i>MFA</i> (A) <sup>3</sup>
8	7.2	16.1	20
10	10.2	22.0	25
12	12.7	24.0	32
14	15.4	27.0	32
16	18.0	31.0	40
18	20.8	35.0	40
20	26.9	39.0	50

1. Όνομαστική ένταση λειτουργίας είναι η ένταση της εξωτερικής μονάδας σε συνθήκες λειτουργίας Εσωτ Θερμ. 27°CDB, 19°CWB; Εξωτ Θερμ. 35°CDB
2. Μέγιστη απορροφούμενη ισχύ είναι η μέγιστη ένταση που μπορεί να απορροφήσει η εξωτερική μονάδα σε οποιαδήποτε θερμοκρασιακές συνθήκες λειτουργίας αλλά και καθώς βοηθητικών λειτουργιών όπως αντιπαγωγτική λειτουργία και επιστροφή λαδιού στο συμπιεστή όπου ο συμπιεστής περιστρέφεται στη μέγιστη συχνότητα.
3. Προτεινόμενη ηλεκτρολογική ασφάλεια είναι πάντα μεγαλύτερη της μέγιστης απορροφούμενης με ανέχεια +10% που διατίθεται στο εμπόριο.

Η ηχητική ισχύς των μονάδων δεν θα πρέπει να ξεπερνά τα 88 dBA στην ψύξη και 68.5 dBA στη θέρμανση. Η ηχητική ισχύς των μονάδων αναφέρεται στον πίνακα δεδομένων του Ecodesign σύμφωνα με τον κανονισμό 2281/2016.

Πιο συγκεκριμένα η ηχητική ισχύς ανά υποδύναμη θα είναι όπως παρακάτω:

HP	Ηχητική ισχύς στην ψύξη (L <sub>WA</sub> )	Ηχητική ισχύς στη θέρμανση (L <sub>WA</sub> )
8	78.0	62.7
10	79.1	64.8
12	83.4	64.9
14	80.9	68.3
16	85.6	68.6
18	83.8	66.3
20	87,9	67,0

Η εξωτερική μονάδα θα πρέπει να είναι κατάλληλη για εξωτερική τοποθέτηση. Το κέλυφος της μονάδας θα είναι κατασκευασμένο από φύλλο επισμαλτωμένου ανοξείδωτου χάλυβα, με ειδική πολυεστερική βαφή για υψηλή προστασία σε έντονο διαβρωτικό περιβάλλον (πάχος στρώματος βαφής 0,070 mm). Ο αερόψυκτος εναλλάκτης της εξωτερικής μονάδας θα έχει υποστεί ειδική κατεργασία για την διασφάλιση μακρόχρονης αντοχής και μέγιστης απόδοσης. Συγκεκριμένα, τα πτερύγια αλουμινίου θα επικαλύπτονται από ένα στρώμα ακρυλικής ρητίνης και ένα λεπτό υδρόφιλο στρώμα ή οποιοδήποτε άλλο υλικό το οποίο εξασφαλίζει 5 έως 6 φορές μεγαλύτερη αντίσταση στην όξινη βροχή και στην διάβρωση από αλάτι (π.χ. αέρας δίπλα σε παραθαλάσσιες περιοχές). Το κάτω μέρος της μονάδας (βάση) θα είναι κατασκευασμένο από φύλλο ανοξείδωτου χάλυβα για αντιστατική προστασία. Η εξωτερική μονάδα θα πρέπει να έχει περάσει επιτυχημένα τις παρακάτω αξιολογήσεις

1. VDA Wechseltest
2. Kesternich test

Στην εξωτερική μονάδα θα υπάρχει: **ένας συμπιεστής έως τους 12 HP και δύο συμπιεστές από 14-20 HP** σε ξεχωριστό κέλυφος, έτσι ώστε σε περίπτωση αστοχίας του ενός να μην απαιτείται αντικατάσταση και των δύο, αξονικός ανεμιστήρας (εξ) οδηγούμενος από κινητήρα μεταβλητών στροφών (DC Inverter), αερόψυκτος εναλλάκτης θερμότητας, ηλεκτρολογικό και ψυκτικό δίκτυο και αυτοματισμοί. Η εξωτερική μονάδα θα έχει εργοστασιακά προ-εγκατεστημένα: ηλεκτρονική εκτονωτική βαλβίδα, διαχωριστή λαδιού, συσσωρευτή (accumulator) στην πλευρά της αναρρόφησης του συμπιεστή, αισθητήρες υψηλής και χαμηλής πίεσης,

θερμοστάτες προστασίας, ασφάλειες, προστασία από υπέρταση, προστασία από υπέρταση του Inverter, βάνες διακοπής υγρού και αερίου, χρονοδιακόπτες και όλο τον απαραίτητο εξοπλισμό και τους αισθητήρες που διασφαλίζουν την ασφαλή, απρόσκοπτη, και ομαλή λειτουργία του συστήματος.

Η εξωτερική μονάδα (επομένως και όλο το σύστημα) θα έχει την δυνατότητα να συνεχίζει να λειτουργεί ακόμα και με ένα συμπιεστή σε περίπτωση που ο άλλος συμπιεστής είναι απενεργοποιημένος (λειτουργία έκτακτης ανάγκης). Σε περίπτωση που το σύστημα αποτελείται από περισσότερες από μία εξωτερικές μονάδες, θα υπάρχει δυνατότητα απομόνωσης της μιας εξωτερικής μονάδας ενώ το υπόλοιπο σύστημα θα λειτουργεί κανονικά με μειωμένη απόδοση. Με αυτό τον τρόπο επιτυγχάνεται η λειτουργία του κλιματισμού στο κτίριο ώσπου να αποκατασταθεί η βλάβη.

**Η ψύξη των ηλεκτρονικών πλακετών θα επιτυγχάνεται μέσω της γραμμής υγρού του συμπιεστή και όχι αερόψυκτες έτσι ώστε να μην επηρεάζονται από την εξωτερική θερμοκρασία περιβάλλοντος.**

Όλες οι συνδέσεις στο ψυκτικό δίκτυο θα πρέπει να είναι συγκολλητές. Μηχανικές συνδέσεις όπως φλάντζες, σύνδεσμοι και παρεμβύσματα δεν επιτρέπονται.

Οι εξωτερικές μονάδες θα έχουν τεχνολογία «ομαλής έναρξης – soft start», έτσι ώστε να απορροφούν λιγότερο ρεύμα κατά την εκκίνηση, να μειώνεται το μέγεθος του απαιτούμενου ηλεκτρολογικού πίνακα και να μειώνεται η καταπόνηση στα επιμέρους μέρη της εξωτερικής μονάδας (π.χ. συμπιεστής, κινητήρες).

Λαμβάνοντας υπόψη ότι η δημιουργία (χτίσιμο) πάγου παρατηρείται σε εξωτερικές θερμοκρασίες από  $-7^{\circ}\text{C}$  έως  $+7^{\circ}\text{C}$  (εξαρτάται από τα επίπεδα σχετικής υγρασίας), η εξωτερική μονάδα θα πρέπει να έχει ειδική αντιπαγωτική λειτουργία σύμφωνα με την οποία θα εξασφαλίζεται συνεχής άνεση στο εσωτερικό του κτιρίου καθόλη την διάρκεια της αντιπαγωτικής λειτουργίας. Η αντιπαγωτική λειτουργία θα πρέπει να γίνεται τακτικά έτσι ώστε να διασφαλίζεται η σωστή λειτουργία των εναλλακτών της εξωτερικής μονάδας.

Η αντιπαγωτική λειτουργία στην εξωτερική μονάδα θα επιτυγχάνεται με αντιστροφή του ψυκτικού κύκλου. Κατά την διάρκεια της αντιπαγωτικής λειτουργίας ο εναλλάκτης της εξωτερικής μονάδας γίνεται συμπυκνωτής, έτσι το υπέρθερμο αέριο από τον συμπιεστή θα χρησιμοποιηθεί για το λιώσιμο του πάγου στον εναλλάκτη.

Το σύστημα θα έχει λειτουργία «Hot Start» στη θέρμανση για την αποφυγή κρύων ρευμάτων αέρα στις εσωτερικές μονάδες κατά την εκκίνηση του συστήματος. Στην λειτουργία αυτή τα πτερύγια των εσωτερικών μονάδων θα οδηγούνται σε οριζόντια θέση καθώς οι ανεμιστήρες θα λειτουργούν σε πολύ χαμηλή ταχύτητα (η ταχύτητα του ανεμιστήρα κατά την λειτουργία του Hot Start θα είναι χαμηλότερη από την ελάχιστη ταχύτητα λειτουργίας της εσωτερικής μονάδας).

Η ανάκτηση του λαδιού από το δίκτυο και τις εσωτερικές μονάδες θα γίνεται με την χρήση μικροεπεξεργαστή. Για την διασφάλιση της ομαλής λειτουργίας των συμπιεστών, το λάδι θα πρέπει να ανακτάται τουλάχιστον μια φορά κάθε οχτώ ώρες, μέσω ειδικής λειτουργίας ανάκτησης λαδιού.

Για την αποφυγή υψηλής ζήτησης ρεύματος κατά την εκκίνηση των συστημάτων με παραπάνω από μια εξωτερικές μονάδες, οι εξωτερικές μονάδες θα ξεκινούν ετεροχρονισμένα και με διαφορετική σειρά έτσι ώστε να διασφαλίζεται ο επιμερισμός ίσου χρόνου λειτουργίας σε όλες τις εξωτερικές μονάδες καθώς και η σωστή λίπανση σε όλους τους συμπιεστές.

Οι εξωτερικές μονάδες θα πρέπει να έχουν απαραίτητως λειτουργία και διατάξεις που θα διασφαλίζουν την αποφυγή επιστροφής υγρού στο συμπιεστή, έτσι ώστε να διατηρείται η σωστή πυκνότητα λαδιού και η λίπανση του συμπιεστή. Αυτή η λειτουργία διασφαλίζει τόσο την μέγιστη απόδοση του συστήματος όσο και το προσδόκιμο ζωής του συμπιεστή.

Όλες οι εξωτερικές μονάδες θα πρέπει να έχουν λειτουργία αυτόματης πλήρωσης ψυκτικού υγρού, έτσι ώστε να προστίθεται αυτόματα η επιπρόσθετη ποσότητα ψυκτικού υγρού. Αυτή η λειτουργία διασφαλίζει την λειτουργία του συστήματος σύμφωνα με τα δεδομένα και τα χαρακτηριστικά του κατασκευαστή. **Επιπρόσθετα, μέσω αυτής της διαδικασίας, ο εγκαταστάτης θα μπορεί πολύ**

**γρήγορα στο μέλλον να κάνει έλεγχο διαρροής στο σύστημα.** Η λειτουργία του συστήματος με την σωστή ποσότητα ψυκτικού υγρού διασφαλίζει την αποδοτική και οικονομική λειτουργία του συστήματος, την προστασία του περιβάλλοντος καθώς και την ικανοποίηση της οδηγίας F-Gas.

Θα πρέπει να υπάρχει δυνατότητα αυτόματου ελέγχου, όλων των συνδέσεων (ψυκτικών και ηλεκτρολογικών), αισθητήρων και βανών, μειώνοντας έτσι την πιθανότητα ανθρωπίνου λάθους.

Προτείνεται η ύπαρξη οθόνης 7 ψηφίων έτσι ώστε να απεικονίζεται ο κωδικός σφάλματος, στάδιο της διαδικασίας και δεδομένα λειτουργίας του συστήματος. Αυτό θα έχει σαν αποτέλεσμα τον περιορισμό του ανθρώπινου λάθους.

Για την εκκίνηση του συστήματος προτείνεται η χρήση ειδικού λογισμικού που θα επιτρέπει την παραμετροποίηση για την βέλτιστη λειτουργία. **Η παραμετροποίηση και ο προγραμματισμός του συστήματος θα μπορεί να γίνει και εκτός σύνδεσης.**

#### **ΣΥΜΠΙΕΣΤΗΣ**

**Οι εξωτερικές μονάδες από 8-12 HP θα έχουν ένα συμπιεστή ενώ οι μονάδες από 14-20 HP θα έχουν 2 συμπιεστές.**

Για μεγαλύτερη αξιοπιστία, οι συμπιεστές θα πρέπει να είναι σπειροειδείς ερμητικά κλειστοί με ενσωματωμένο κινητήρα και ηχο-απορροφητικό μανδύα. Θα οδηγούνται από κινητήρα μεταβλητών στροφών “DC INVERTER” δίνοντας έτσι την δυνατότητα αλλαγής της συχνότητας και επομένως μεταβολή της παροχής ψυκτικού όγκου στο κύκλωμα. Έτσι θα ανταποκρίνονται άμεσα και σύμφωνα με το φορτίο ζήτησης. Η συχνότητα θα αλλάζει αυξητικά με αρκετά βήματα έτσι ώστε η αλλαγή στην αποδιδόμενη ισχύ να προσεγγίζεται γραμμικά. Ο ελάχιστος αριθμός των βημάτων απόδοσης δεν θα πρέπει να είναι κάτω από 100.

Τα τυλίγματα του κινητήρα θα πρέπει να είναι προσεκτικά κατασκευασμένα έτσι ώστε, να επιτυγχάνεται η ασφαλής και ομαλή λειτουργία αποφεύγοντας τον κίνδυνο βλάβης λόγω της συνεχούς αλλαγής της συχνότητας και της τάσης. Για την προστασία συμπύκνωσης του λαδιού σε χαμηλές εξωτερικές θερμοκρασίας ο συμπιεστής θα πρέπει να προφυλάσσεται με την ύπαρξη ηλεκτρικού θερμαντήρα στο δοχείο αποθήκευσης λαδιού.

Για την καλύτερη λίπανση όλων των κινούμενων μέρων του συμπιεστή, η παροχή λαδιού θα πρέπει να γίνεται από την πλευρά της υψηλής πίεσης. Με αυτό τον τρόπο δεν απαιτείται ξεχωριστό σύστημα λίπανσης των κινητών μέρων καθώς ο αγωγός του λαδιού είναι στο κέντρο του εκκεντροφόρου διαχέοντας το λάδι σε όλα τα κινητά μέρη. Αυτή η τεχνολογία βελτιώνει την απόδοση του συμπιεστή και μειώνει την καταπόνηση και την φθορά του.

Για την αποφυγή ξαφνικών μεταπτώσεων στην θερμοκρασία του κινητήρα οι οποίες αποφέρουν σημαντικές πιέσεις στα τυλίγματα και τα ρουλεμάν, ο κινητήρας θα ψύχεται με πεπιεσμένο αέρα.

Οι συμπιεστές θα επιβραδύνουν την ταχύτητα περιστροφής τους γραμμικά και ανάλογα με την ζήτηση του φορτίου σε ψύξη και θέρμανση, διασφαλίζοντας έτσι την αυτόνομη λειτουργία και τον έλεγχο της θερμοκρασίας σε κάθε εσωτερικό χώρο. Οι δύο συμπιεστές μεταβλητών στροφών θα μπορούν να δουλεύουν ταυτόχρονα με ανεξάρτητη λειτουργία, ελέγχοντας έτσι με μεγαλύτερη ακρίβεια την παροχή του ψυκτικού μέσου, έχοντας χαμηλή κατανάλωση ρεύματος και επιτυγχάνοντας υψηλή απόδοση, ανεξαρτήτως φορτίου ζήτησης ή ποσοστού συνδεσιμότητας.

Για προστασία του συμπιεστή από συχνές εκκινήσεις, θα πρέπει να υπάρχει κατάλληλος χρονοδιακόπτης.

#### **ΑΝΕΜΙΣΤΗΡΑΣ**

**Οι εξωτερικές μονάδες από 8-12 HP θα έχουν ένα ανεμιστήρα ενώ οι μονάδες από 14-20 HP θα έχουν 2 ανεμιστήρες.**

Ο κινητήρας του ανεμιστήρα (ων) στην εξωτερική μονάδα θα είναι μεταβλητών στροφών για μεγαλύτερη εξοικονόμηση ενέργειας καθώς επίσης για καλύτερο έλεγχο της ταχύτητας του

ανεμιστήρα και την μείωση της στάθμης θορύβου. Η ακριβής ρύθμιση της ταχύτητας του ανεμιστήρα έχει σαν αποτέλεσμα τον ακριβή έλεγχο της απόδοσης του συστήματος, σύμφωνα με τις εσωτερικές και εξωτερικές συνθήκες.

Η φτερωτή θα είναι κατασκευασμένη από πλαστικό, διασφαλίζοντας μέγιστη παροχή αέρα και χαμηλά επίπεδα στάθμης θορύβου. Οι ανεμιστήρες στις εξωτερικές μονάδες θα έχουν προστατευτικό κάλυμμα, έτσι ώστε να αποτρέπεται η είσοδος αντικειμένων μέσα στην μονάδα. Το κάλυμμα θα έχει ειδικό σχεδιασμό και κατασκευή για την μείωση της εξωτερικής στατικής πίεσης.

Οι ανεμιστήρες θα μπορούν να ρυθμιστούν ώστε να επιτυγχάνουν διαθέσιμη εξωτερική στατική πίεση τουλάχιστον 78 Pa.

#### **ΤΟΠΙΚΟΙ ΕΛΕΓΚΤΕΣ**

Κάθε εσωτερική μονάδα θα μπορεί να ελέγχεται με επίτοιχο ενσύρματο χειριστήριο. Το μήκος του καλωδίου επικοινωνίας από το χειριστήριο έως την εσωτερική μονάδα θα μπορεί να φτάσει τα 500m. Με αυτό τον τρόπο διασφαλίζεται η εγκατάσταση των χειριστηρίων σε οποιοδήποτε διαθέσιμη τοποθεσία.

Τα τοπικά ενσύρματα χειριστήρια θα είναι κομψού σχεδιασμού με δυνατότητα επιλογής λευκού, μαύρου ή ασημί χρώματος ώστε να μπορεί να ταιριάζει σε κάθε σχέδιο εσωτερικού χώρου. Το χειριστήριο θα έχει μικρές διαστάσεις, 85x85cm ώστε να ενσωματώνεται εύκολα στα συνήθη ηλεκτρικά κουτιά εγκατάστασης. Ο τελικός χρήστης καθώς και ο εγκαταστάτης θα έχει την δυνατότητα να συνδεθεί ασύρματα στα τοπικά χειριστήρια μέσω τεχνολογίας Bluetooth Low Energy και να πραγματοποιήσει όλες τις ρυθμίσεις.

Θα υπάρχει η δυνατότητα ανεξάρτητου ελέγχου των περσίδων όπου αυτές υπάρχουν. Το χειριστήριο θα μπορεί να ελέγχει κάθε λειτουργία ή αισθητήρα εξοικονόμησης ενέργειας ή βελτίωσης των συνθηκών άνεσης.

Ο τοπικός ελεγκτής θα έχει την δυνατότητα αποθήκευσης των 9 τελευταίων κωδικών βλαβών, έτσι ώστε να διευκολυνθεί η διάγνωση του προβλήματος που δημιουργήσε την βλάβη.

Θα υπάρχει η δυνατότητα ελέγχου έως 16 εσωτερικές μονάδες από έναν τοπικό ελεγκτή.

Σε κάθε σύστημα θα πρέπει να υπάρχει ένδειξη η οποία θα απεικονίζει ποια εσωτερική μονάδα είναι εκείνη που καθορίζει την λειτουργία του συστήματος (ψύξη / θέρμανση). Η ρύθμιση και η αλλαγή της λειτουργίας θα μπορεί να γίνει οποιαδήποτε στιγμή (ακόμα και μετά την εκκίνηση) από τον χρήστη χωρίς να απαιτείται απενεργοποίηση του συστήματος.

Ο ελεγκτής θα έχει προ-εγκατεστημένο αισθητήρα χώρου και σε συνεργασία με τον αισθητήρα χώρου της εσωτερικής μονάδας θα ελέγχουν με ακρίβεια την λειτουργία της μονάδας και επομένως την θερμοκρασία του χώρου.

**Όλες οι εσωτερικές μονάδες θα έχουν ενσωματωμένη επαφή η οποία θα μπορεί να λειτουργήσει είτε ως παγίδα παραθύρου (Forced OFF) είτε για την απομακρυσμένη ενεργοποίηση των μονάδων (remote ON/OFF).**

**ΕΝΔΕΙΚΤΙΚΟΣ ΤΥΠΟΣ: DAIKIN RXYQ-U**

#### **B. ΤΕΧΝΙΚΗ ΠΡΟΔΙΑΓΡΑΦΗ ΕΣΩΤΕΡΙΚΗ ΜΟΝΑΔΑ ΣΥΣΤΗΜΑΤΟΣ VRV**

##### **ΚΡΥΦΗΣ ΤΟΠΟΘΕΤΗΣΗΣ**

##### **ΚΑΤΑΛΛΗΛΗ ΓΙΑ ΣΥΝΔΕΣΗ ΜΕ ΔΙΚΤΥΟ ΑΕΡΑΓΩΓΩΝ**

Οι μονάδες θα πρέπει να είναι προσυγκροτημένες και λειτουργικά ελεγμένες στο εργοστάσιο κατασκευής τους. Θα είναι πιστοποιημένες για την ασφάλεια τους σύμφωνα με τους Ευρωπαϊκούς κανονισμούς με τη σήμανση CE, ενώ ο οίκος κατασκευής τους θα πρέπει να είναι πιστοποιημένος κατά ISO 9001 για το σύστημα διασφάλισης της ποιότητας και κατά ISO14001 για την προστασία του περιβάλλοντος.

Επιπλέον θα πρέπει να είναι κατασκευασμένες σύμφωνα με τα πρότυπα EN60335- 2-40 με τήρηση των διατάξεων περί χαμηλής ηλεκτρικής τάσης 2006/95/EC, 98/37/EC και 2006/42/EC περί μηχανολογικού εξοπλισμού και 2004/108/EC περί συμβατότητας ηλεκτρομαγνητικών πεδίων.

Θα είναι κατάλληλες για σύνδεση (ψυκτική και ηλεκτρολογική) με συστήματα VRV και για λειτουργία με το πλέον σύγχρονο και φιλικό προς το περιβάλλον ψυκτικό μέσο τελευταίας γενιάς R-410a.

Το σώμα της μονάδος θα πρέπει να είναι κατασκευασμένο από φύλλο γαλβανισμένου χάλυβα και θα πρέπει να είναι πλήρως μονωμένο. Η χρήση μόνωσης πολυστυρενίου στο εξωτερικό μέρος του σώματος της μονάδος δεν θα είναι αποδεκτή.

Οι μονάδες θα έχουν τη δυνατότητα προσαγωγής του αέρα στο χώρο μέσω δικτύου αεραγωγών με διαθέσιμη στατική έως ESP 150Pa για όλα τα μεγέθη των εσωτερικών μονάδων. Οι μονάδες θα έχουν τη δυνατότητα να λάβουν νωπό αέρα μέχρι ποσοστού 20% της μέγιστης παροχής αέρα.

Θα διαθέτουν εργοστασιακά τοποθετημένα φίλτρα καθαρισμού του αέρα στην επιστροφή του αέρα από τον χώρο, από υλικό κατάλληλο για την προστασία από τη μούχλας.

Θα διαθέτουν ενσωματωμένη αντλία συμπυκνωμάτων με δυνατότητα ανύψωσής των 65εκ. κατ' ελάχιστον από το κάτω μέρος του μηχανήματος.

Η επιστροφή του αέρα στις μονάδες θα γίνεται από το πίσω μέρος του μηχανήματος ως στάνταρτ, αλλά θα παρέχεται η δυνατότητα για επιστροφή του αέρα από το κάτω μέρος των μονάδων εναλλακτικά για μεγαλύτερη ευκολία στην εγκατάσταση.

Θα είναι συμπαγείς, με διαστάσεις που θα καθιστούν εύκολη την εγκατάστασή τους σε τυπική ψευδοροφή και σε κάθε περίπτωση με βάθος όχι μεγαλύτερο από 24,5 εκ (κρέμαση).

Οι αποδόσεις των μονάδων θα καθαρές δηλαδή θα έχει ληφθεί υπόψη (μείωση στην ψύξη και αύξηση στη θέρμανση) η θερμότητα του κινητήρα του ανεμιστήρα και θα δίνονται στις παρακάτω ονομαστικές συνθήκες:

- Ψύξη:
- Θερμοκρασία αέρα χώρου: 27oC DB / 19oC WB.
- Θερμοκρασία αέρα περιβάλλοντος: 35oC DB.
- Θέρμανση:
- Θερμοκρασία αέρα χώρου: 20oC.
- Θερμοκρασία αέρα περιβάλλοντος: 7oC DB / 6oC WB.

Και για τη λειτουργία σε ψύξη και για τη λειτουργία σε θέρμανση:

- Ισοδύναμο μήκος σωληνώσεων: 7,5m.
- Υψομετρική διαφορά: 0m.

Η γκάμα των μονάδων θα έχει ως εξής:

- Ψυκτική απόδοση 1,7kW, θερμική 1,9 kW
- Ψυκτική απόδοση 2,2kW, θερμική 2,5 kW

- Ψυκτική απόδοση 2,8kW, θερμική 3,2 kW
- Ψυκτική απόδοση 3,6kW, θερμική 4,0 kW
- Ψυκτική απόδοση 4,5kW, θερμική 5,0 kW
- Ψυκτική απόδοση 5,6kW, θερμική 6,3 kW
- Ψυκτική απόδοση 7,1kW, θερμική 8,0 kW
- Ψυκτική απόδοση 9,0kW, θερμική 10,0 kW
- Ψυκτική απόδοση 11,2kW, θερμική 12,5 kW
- Ψυκτική απόδοση 14,0kW, θερμική 16,0 kW
- Ψυκτική απόδοση 16,0kW, θερμική 18,0 kW

Θα είναι κατάλληλες για μονοφασική ηλεκτρική τροφοδότηση 220V/50Hz με ανοχή 10%.

Η ηλεκτρική κατανάλωση θα είναι η ελάχιστη δυνατή, ανάλογη της ψυκτικής απόδοσης, και για κανένα μοντέλο δεν θα ξεπερνά 245 W. Ενδεικτικά αναφέρεται ότι για τη μονάδα με ονομαστική ψυκτική απόδοση 2,8 kW, η κατανάλωση δεν πρέπει να ξεπερνά τα 42 W.

Η μονάδα θα διαθέτει εργοστασιακά τοποθετημένη ηλεκτρονική εκτονωτική βαλβίδα για τον έλεγχο της απαιτούμενης, για την κάλυψη του φορτίου του χώρου, παροχής ψυκτικού μέσου.

Η θερμοκρασία του χώρου θα ελέγχεται και θα επιτυγχάνεται μέσω μικροεπεξεργαστή, όπου η επεξεργασία των διαφόρων παραμέτρων (θερμοκρασία αέρα επιστροφής και επιθυμητή θερμοκρασία χώρου για τον διαφορικό έλεγχο, καθώς και οι θερμοκρασίες αερίου και υγρού ψυκτικού για τον έλεγχο της υπερθέρμανσης) και οι διορθωτικές ρυθμίσεις (άνοιγμα – κλείσιμο ηλεκτρονικής εκτονωτικής, ταχύτητα ανεμιστήρα) γίνονται αναλογικά με την μέθοδο της ολοκληρωτικής – διαφορικής ρύθμισης.

Οι μονάδες θα είναι πολύ χαμηλής στάθμης θορύβου που δε θα ξεπερνά τα 34 dB(A) ηχητικής πίεσης στη χαμηλή σκάλα του ανεμιστήρα σε όλη την γκάμα. Συγκεκριμένα για την μονάδα 3,6 kW η ηχητική πίεση στην χαμηλή σκάλα του ανεμιστήρα θα πρέπει να είναι έως 26 dB(A) σε λειτουργία ψύξης.

Ο ανεμιστήρας θα είναι φυγοκεντρικός διπλής αναρρόφησης με ελάχιστη ισχύος κινητήρα με στόχο τον περιορισμό της κατανάλωσης ενέργειας. Θα είναι κατασκευασμένος από πλαστικό και θα είναι ειδικής διαμόρφωσης για την επίτευξη αυξημένης ροής αέρα με πολύ χαμηλή στάθμη θορύβου. Ο κινητήρας του ανεμιστήρα θα διαθέτει και θερμικό προστασίας του.

Η οδήγησή του ανεμιστήρα θα γίνεται μέσω κινητήρα DC inverter για καλύτερη προσαρμογή της απόδοσης της μονάδας στις απαιτήσεις του χώρου αλλά και για εξοικονόμηση ενέργειας. Θα είναι δυνατή η ρύθμιση της καμπύλης λειτουργίας του ανεμιστήρα (παροχή αέρα – εξωτερική στατική πίεση) σε δέκα (10) τουλάχιστον διαφορετικά σημεία. Με αυτόν τον τρόπο θα είναι δυνατή η ρύθμιση της παροχής του αέρα της μονάδας και κατ' επέκταση της ταχύτητας του αέρα από τα στόμια, ακόμα και μετά την ολοκλήρωση του δικτύου των αεραγωγών για την βέλτιστη κατανομή της θερμοκρασίας στο χώρο και την αποφυγή ανεπιθύμητων ρευμάτων αέρα. Επίσης η μονάδα θα έχει λειτουργία αυτόματης επιλογής της καμπύλης λειτουργίας εξασφαλίζοντας την βέλτιστη ροή αέρα στο δίκτυο των αεραγωγών.

Η μονάδα θα έχει ενσωματωμένη ψυχρή επαφή για τον απομακρυσμένο χειρισμό της ή την σύνδεση με παγίδα παραθύρου.

Η εσωτερική μονάδα θα έχει την δυνατότητα να συνδεθεί με απομακρυσμένο αισθητήριο χώρου (ενσύρματο ή ασύρματο) έτσι ώστε να εξασφαλίζεται η αντικειμενική μέτρηση της θερμοκρασίας του χώρου ανεξαρτήτως του σημείου τοποθέτησης της μονάδας.

#### **ΤΟΠΙΚΟ ΧΕΙΡΙΣΤΗΡΙΟ**

Κάθε μονάδα θα έχει την δυνατότητα σύνδεσης με ενσύρματο τοπικό χειριστήριο το οποίο θα μπορεί να εγκατασταθεί σε απόσταση μέχρι και 500 μέτρα. Κατά αυτόν τον τρόπο θα είναι δυνατή η συγκέντρωση όλων των τοπικών χειριστηρίων σε μία επιλεγμένη θέση.

Το χειριστήριο θα διαθέτει οθόνη υψηλής ευκρίνειας υγρών κρυστάλλων, όπου θα αναγράφονται οι διάφοροι παράμετροι λειτουργίας των ελεγχόμενων εσωτερικών μονάδων, όπως επίσης και ο κωδικός πιθανού σφάλματος. Αυτή η δυνατότητα εξασφαλίζει την αμεσότερη και καλύτερη αντιμετώπιση του οποιουδήποτε προβλήματος και αν εμφανιστεί. Επίσης στο τοπικό χειριστήριο θα είναι δυνατή η αποθήκευση και μελλοντική ανάγνωση ιστορικού βλαβών με τους 9 τουλάχιστον τελευταίους κωδικούς, ώστε να μπορούν να εξαχθούν συμπεράσματα τόσο για την λειτουργία της μονάδας όσο και για πιθανές μελλοντικές επεμβάσεις που μπορεί να απαιτηθούν.

Σε ένα τοπικό χειριστήριο θα μπορούν να συνδεθούν και ελεγχθούν τουλάχιστον δεκαέξι (16) εσωτερικές μονάδες κλιματισμού και αερισμού.

Στο χειριστήριο πρέπει να φαίνεται ευκρινώς αν είναι αυτό με τη δυνατότητα αλλαγής του τρόπου λειτουργίας του συστήματος ή όχι (master / slave). Η επιλογή του χειριστηρίου που θα αποτελεί το master για το σύστημα θα μπορεί να καθοριστεί με ρύθμιση από το χειριστήριο οποιαδήποτε χρονική στιγμή – ακόμα και μετά την πρώτη εκκίνηση του συστήματος – χωρίς να απαιτείται επέμβαση είτε στην εξωτερική είτε στην εξωτερική μονάδα ή και παύση της λειτουργίας όλου του συστήματος.

Το χειριστήριο θα διαθέτει ενσωματωμένο αισθητήριο της θερμοκρασίας του χώρου. Για το αισθητήριο θα υπάρχει κατάλληλη ρύθμιση με την οποία θα μπορεί να γίνεται έλεγχος της θερμοκρασίας είτε αποκλειστικά από το αισθητήριο θερμοκρασίας αέρα επιστροφής στην εσωτερική μονάδα, είτε αποκλειστικά από το αισθητήριο της θερμοκρασίας στο χειριστήριο είτε συνδυαστικά.

Για τον καλύτερο έλεγχο, αλλά και την πιο αποδοτική λειτουργία των συστημάτων το χειριστήριο θα διαθέτει τη δυνατότητα χρονικού προγραμματισμού του κλιματισμού σε εβδομαδιαία βάση. Θα είναι δυνατός ο προγραμματισμός πέντε (5) διαφορετικών ενεργειών για κάθε ημέρα.

Η μονάδα θα μπορεί να ελεγχθεί και από ασύρματο χειριστήριο.

Και στις δύο περιπτώσεις θα μπορεί να γίνει μέσω του χειριστηρίου ρύθμιση της διαθέσιμης στατικής πίεσης – παροχής του ανεμιστήρα ανάλογα με τις συνθήκες τις εγκατάστασης.

ΕΝΔΕΙΚΤΙΚΟΣ ΤΥΠΟΣ: DAIKIN FXSQ-A

#### **Γ. ΤΕΧΝΙΚΗ ΠΡΟΔΙΑΓΡΑΦΗ ΕΣΩΤΕΡΙΚΗ ΜΟΝΑΔΑ ΣΥΣΤΗΜΑΤΟΣ VRV ΜΟΝΑΔΑ ΤΟΙΧΟΥ**

Οι μονάδες θα πρέπει να είναι προσυγκροτημένες και λειτουργικά ελεγμένες στο εργοστάσιο κατασκευής τους. Θα είναι πιστοποιημένες για την ασφάλεια τους σύμφωνα με τους Ευρωπαϊκούς κανονισμούς με τη σήμανση CE, ενώ ο οίκος κατασκευής τους θα πρέπει να είναι πιστοποιημένος

κατά ISO 9001 για το σύστημα διασφάλισης της ποιότητας και κατά ISO14001 για την προστασία του περιβάλλοντος.

Επιπλέον θα πρέπει να είναι κατασκευασμένες σύμφωνα με τα πρότυπα EN60335- 2-40 με τήρηση των διατάξεων περί χαμηλής ηλεκτρικής τάσης 2006/95/EC, 98/37EC και 2006/42/EC περί μηχανολογικού εξοπλισμού και 2004/108/EC περί συμβατότητας ηλεκτρομαγνητικών πεδίων.

Θα είναι κατάλληλες για σύνδεση (ψυκτική και ηλεκτρολογική) με συστήματα VRV και για λειτουργία με το πλέον σύγχρονο και φιλικό προς το περιβάλλον ψυκτικό μέσο τελευταίας γενιάς R-410a.

Το σώμα της μονάδος θα πρέπει να είναι κατασκευασμένο από πλαστικό, από φύλλο γαλβανισμένου χάλυβα και θα πρέπει να είναι πλήρως μονωμένο. Η χρήση μόνωσης πολυστυρενίου στο εξωτερικό μέρος του σώματος της μονάδος δεν θα είναι αποδεκτή.

Θα διαθέτουν εργοστασιακά τοποθετημένα πλενόμενα φίλτρα καθαρισμού στην παροχή του αέρα στον χώρο.

Θα διαθέτουν ενσωματωμένη αντλία συμπυκνωμάτων με δυνατότητα ανύψωσής των 60 εκ. κατ' ελάχιστον από το κάτω μέρος του μηχανήματος.

Η μονάδα θα διαθέτει ενσωματωμένη επαφή εισόδου (input contact) για τον απομακρυσμένο έλεγχο της μονάδας από εξωτερική εντολή ή αναγκαστική απενεργοποίηση (Forced Off) για την διασύνδεση με παγίδες παραθύρου και κάρτας.

Θα είναι συμπαγείς, με διαστάσεις που θα καθιστούν εύκολη την εγκατάστασή τους και όλες οι εργασίες συντήρησης θα είναι δυνατές από την μπροστινή πλευρά. σε τυπική ψευδοροφή και σε κάθε περίπτωση με βάθος όχι μεγαλύτερο από 20 εκ.

Οι αποδόσεις των μονάδων θα είναι καθαρές δηλαδή θα έχει ληφθεί υπόψη (μείωση στην ψύξη και αύξηση στη θέρμανση) η θερμότητα του κινητήρα του ανεμιστήρα και θα δίνονται στις παρακάτω ονομαστικές συνθήκες:

- Ψύξη:
- Θερμοκρασία αέρα χώρου: 27oC DB / 19oC WB.
- Θερμοκρασία αέρα περιβάλλοντος: 35oC DB.
- Θέρμανση:
- Θερμοκρασία αέρα χώρου: 20oC.
- Θερμοκρασία αέρα περιβάλλοντος: 7oC DB / 6oC WB.

Και για τη λειτουργία σε ψύξη και για τη λειτουργία σε θέρμανση:

- Ισοδύναμο μήκος σωληνώσεων: 57,5m.
- Υψομετρική διαφορά: 0m.

Η γκάμα των μονάδων θα έχει ως εξής:

- Ψυκτική απόδοση 1,7kW, θερμική 1,9kW
- Ψυκτική απόδοση 2,2kW, θερμική 2,5kW.
- Ψυκτική απόδοση 2,8kW, θερμική 3,2kW.
- Ψυκτική απόδοση 3,6kW, θερμική 4,0kW.
- Ψυκτική απόδοση 4,5kW, θερμική 5,0kW.
- Ψυκτική απόδοση 5,6kW, θερμική 6,3kW.
- Ψυκτική απόδοση 7,1kW, θερμική 8,0kW.

Θα είναι κατάλληλες για μονοφασική ηλεκτρική τροφοδότηση 220V/50Hz με ανοχή 10%.

Η ηλεκτρική κατανάλωση θα είναι η ελάχιστη δυνατή, ανάλογη της ψυκτικής απόδοσης, και για κανένα μοντέλο δεν θα ξεπερνά 60 W.

Η μονάδα θα διαθέτει εργοστασιακά τοποθετημένη ηλεκτρονική εκτονωτική βαλβίδα για τον έλεγχο της απαιτούμενης, για την κάλυψη του φορτίου του χώρου, παροχής ψυκτικού μέσου.

Η θερμοκρασία του χώρου θα ελέγχεται και θα επιτυγχάνεται μέσω μικροεπεξεργαστή, όπου η επεξεργασία των διαφόρων παραμέτρων (θερμοκρασία αέρα επιστροφής και επιθυμητή θερμοκρασία χώρου για τον διαφορικό έλεγχο, καθώς και οι θερμοκρασίες αερίου και υγρού ψυκτικού για τον έλεγχο της υπερθέρμανσης) και οι διορθωτικές ρυθμίσεις (άνοιγμα – κλείσιμο ηλεκτρονικής εκτονωτικής, ταχύτητα ανεμιστήρα) γίνονται αναλογικά με την μέθοδο της ολοκληρωτικής – διαφορικής ρύθμισης.

Ο ανεμιστήρας θα είναι εγκάρσιας ροής φυγοκεντρικός με ελάχιστη ισχύος κινητήρα με στόχο τον περιορισμό της κατανάλωσης ενέργειας. Θα είναι κατασκευασμένος από πλαστικό και θα είναι ειδικής διαμόρφωσης για την επίτευξη αυξημένης ροής αέρα με πολύ χαμηλή στάθμη θορύβου. Ο κινητήρας του ανεμιστήρα θα διαθέτει και θερμικό προστασίας του.

#### **ΤΟΠΙΚΟ ΧΕΙΡΙΣΤΗΡΙΟ**

Κάθε μονάδα θα έχει την δυνατότητα σύνδεσης με ενσύρματο τοπικό χειριστήριο το οποίο θα μπορεί να εγκατασταθεί σε απόσταση μέχρι και 500 μέτρα. Κατά αυτόν τον τρόπο θα είναι δυνατή η συγκέντρωση όλων των τοπικών χειριστηρίων σε μία επιλεγμένη θέση.

Το χειριστήριο θα διαθέτει οθόνη υψηλής ευκρίνειας υγρών κρυστάλλων, όπου θα αναγράφονται οι διάφοροι παράμετροι λειτουργίας των ελεγχόμενων εσωτερικών μονάδων, όπως επίσης και ο κωδικός πιθανού σφάλματος. Αυτή η δυνατότητα εξασφαλίζει την αμεσότερη και καλύτερη αντιμετώπιση του οποιουδήποτε προβλήματος και αν εμφανιστεί. Επίσης στο τοπικό χειριστήριο θα είναι δυνατή η αποθήκευση και μελλοντική ανάγνωση ιστορικού βλαβών με τους 9 τουλάχιστον τελευταίους κωδικούς, ώστε να μπορούν να εξαχθούν συμπεράσματα τόσο για την λειτουργία της μονάδας όσο και για πιθανές μελλοντικές επεμβάσεις που μπορεί να απαιτηθούν.

Σε ένα τοπικό χειριστήριο θα μπορούν να συνδεθούν και ελεγχθούν τουλάχιστον δεκαέξι (16) εσωτερικές μονάδες κλιματισμού και αερισμού.

Στο χειριστήριο πρέπει να φαίνεται ευκρινώς αν είναι αυτό με τη δυνατότητα αλλαγής του τρόπου λειτουργίας του συστήματος ή όχι (master / slave). Η επιλογή του χειριστηρίου που θα αποτελεί το master για το σύστημα θα μπορεί να καθοριστεί με ρύθμιση από το χειριστήριο οποιαδήποτε χρονική στιγμή – ακόμα και μετά την πρώτη εκκίνηση του συστήματος – χωρίς να απαιτείται επέμβαση είτε στην εξωτερική είτε στην εξωτερική μονάδα ή και παύση της λειτουργίας όλου του συστήματος.

Το χειριστήριο θα διαθέτει ενσωματωμένο αισθητήριο της θερμοκρασίας του χώρου. Για το αισθητήριο θα υπάρχει κατάλληλη ρύθμιση με την οποία θα μπορεί να γίνεται έλεγχος της

θερμοκρασίας είτε αποκλειστικά από το αισθητήριο θερμοκρασίας αέρα επιστροφής στην εσωτερική μονάδα, είτε αποκλειστικά από το αισθητήριο της θερμοκρασίας στο χειριστήριο είτε συνδυαστικά. Επίσης θα υπάρχει δυνατότητα να δεχτεί ασύρματο ή ενσύρματο απομακρυσμένο αισθητήριο θερμοκρασίας για την διόρθωση της αίσθησης θερμοκρασίας σε οποιοδήποτε χώρο

Για τον καλύτερο έλεγχο, αλλά και την πιο αποδοτική λειτουργία των συστημάτων το χειριστήριο θα διαθέτει τη δυνατότητα χρονικού προγραμματισμού του κλιματισμού σε εβδομαδιαία βάση. Θα είναι δυνατός ο προγραμματισμός πέντε (5) διαφορετικών ενεργειών για κάθε ημέρα.

Η μονάδα θα μπορεί να ελεγχθεί και από ασύρματο χειριστήριο. ΕΝΔΕΙΚΤΙΚΟΣ ΤΥΠΟΣ: DAIKIN FXAQ-A

#### **Δ.ΤΕΧΝΙΚΗ ΠΡΟΔΙΑΓΡΑΦΗ ΔΙΚΤΥΑ ΨΥΚΤΙΚΩΝ ΣΩΛΗΝΩΣΕΩΝ**

Η οριζόντια διανομή του ψυκτικού ρευστού των VRV θα γίνεται με δίκτυο ψυκτικών σωλήνων που αναπτύσσεται στην οροφή της Αίθουσας Διδασκαλίας.

Σε κάθε διακλάδωση τοποθετείται join για την τροφοδότηση κάθε VRV.

Τα δίκτυα σωληνώσεων θα κατασκευασθούν από χαλκοσωλήνα κατά EN 1057.

Τα δίκτυα θα μονωθούν σε όλο το μήκος τους με κογχύλια από ελαστομερές υλικό κατάλληλου πάχους (Armaflex) και εξωτερικά θα έχουν μόνωση από μονωτική ψυκτική ταινία.

Οι ψυκτικές σωληνώσεις θα οδεύουν σε όλο το μήκος τους εντός μεταλλικής σχάρας.

#### **Ε. ΤΕΧΝΙΚΗ ΠΡΟΔΙΑΓΡΑΦΗ ΜΟΝΑΔΩΝ ΑΕΡΙΣΜΟΥ - ΕΝΑΛΛΑΚΤΩΝ ΘΕΡΜΟΤΗΤΑΣ ΤΥΠΟΥ VAM**

##### **ΓΕΝΙΚΑ**

Η μονάδα αερισμού με ολικό συντελεστή ανάκτησης θερμότητας (έως και 90%) τύπου VAM, θα είναι κατάλληλη για σύνδεση με αεραγωγούς, για την προσαγωγή προκλιματισμένου νωπού αέρα στο χώρο και συγχρόνως για την απόρριψη "βρώμικου" αέρα στο περιβάλλον.

Τα δύο ρεύματα αέρα θα διασταυρώνονται μεταξύ τους στο στοιχείο του εναλλάκτη διασταυρούμενης ροής (cross flow heat exchange element) κατασκευασμένο από ειδικά κατεργασμένο χαρτί, όπου θερμότητα αλλά και υγρασία μεταφέρεται από το θερμότερο προς το ψυχρότερο ρεύμα έτσι ώστε:

\*το καλοκαίρι, να επιτυγχάνεται μείωση όχι μόνο του αισθητού αλλά και του λανθάνοντος φορτίου του προσαγόμενου στο χώρο νωπού αέρα, αφού μέρος της υγρασίας του μεταφέρεται στο εξερχόμενο ρεύμα απόρριψης.

\*το χειμώνα, να επιτυγχάνεται η συγκράτηση από το εισερχόμενο ρεύμα νωπού αέρα μέρους της υγρασίας του ρεύματος απόρριψης ώστε να συντελεί θετικά στην άμβλυνση του προβλήματος ξήρανσης του αέρα του χώρου που προκαλείται από τη θέρμανση.

**Χαρακτηριστικά**

Η μονάδα θα πρέπει να είναι προσυγκροτημένη και λειτουργικά ελεγμένη στο εργοστάσιο κατασκευής τους. Θα είναι πιστοποιημένη για την ασφάλεια της σύμφωνα με τους Ευρωπαϊκούς κανονισμούς με τη σήμανση CE, ενώ ο οίκος κατασκευής της θα πρέπει να είναι πιστοποιημένος κατά ISO 9001 για το σύστημα διασφάλισης της ποιότητας και κατά ISO14001 για την προστασία του περιβάλλοντος.

Οι μονάδες θα πρέπει να είναι κατασκευασμένες σύμφωνα με το πρότυπο EN60335-2-40 με τήρηση των διατάξεων μηχανολογικού εξοπλισμού 2006/42/EC και συμβατότητας ηλεκτρομαγνητικών πεδίων 2004/108/EC.

**Οι μονάδες θα είναι συμβατές με την ευρωπαϊκή οδηγία 1253/2014 σύμφωνα με τις απαιτήσεις Lot 6 Ecodesign.**

Η μονάδα θα λειτουργεί με μονοφασική τροφοδοσία 220-240 V AC, με ρεύμα εκκίνησης όχι περισσότερο από 5 A.

- Ο θερμοκρασιακός βαθμός απόδοσης θα είναι μεγαλύτερος από 86% και ο ενθαλπιακός βαθμός απόδοσης μεγαλύτερος από 73% στην ψύξη και 77% στη θέρμανση (στη χαμηλή σκάλα σύμφωνα με το πρότυπο JIS B 8628-2003)
- Ο θερμοκρασιακός βαθμός απόδοσης θα είναι μεγαλύτερος από 73% σύμφωνα με το πρότυπο EN 308:1997 (1253/2014)

Η μονάδα θα έχει εύρος λειτουργίας -10C έως 46C και 0-80% σχετική υγρασία.

Οι ανεμιστήρες στον εναλλάκτη θα πρέπει να είναι **DC inverter** με δυνατότητα λειτουργίας σε 45 ρυθμίσεις στατικής πίεσης για την προσαρμογή του εναλλάκτη σύμφωνα με τις ανάγκες του κτιρίου και για εύκολη και γρήγορη εγκατάσταση.

Η μονάδα αερισμού θα έχει τη δυνατότητα **οριζόντιας** και **κάθετης** τοποθέτησης για την μεγαλύτερη ευελιξία και την εξοικονόμηση χώρου στην εγκατάσταση.

Θα έχει την δυνατότητα συνεργασίας με αισθητήρα CO<sub>2</sub> για την διασφάλιση της απαιτούμενης ποιότητας εσωτερικού αέρα και να εξοικονομεί ενέργεια. Ο εναλλάκτης θα έχει την δυνατότητα να επιλέγει διαθέσιμες καμπύλες στους ανεμιστήρες τη ροή του αέρα σύμφωνα με την συγκέντρωση CO<sub>2</sub> που εντοπίζεται ανά πάσα στιγμή. Ο αισθητήρας CO<sub>2</sub> θα έχει την δυνατότητα εγκατάστασης **εντός την μονάδας** για την αντικειμενική μέτρηση της ποιότητας του αέρα.

Ο εναλλάκτης θα έχει την δυνατότητα να φιλοξενήσει φίλτρα μέσης και υψηλής απόδοσης φιλτραρίσματος **εντός** τις μονάδας έτσι ώστε να αποφεύγεται η εγκατάσταση εξωτερικού φιλτροθεσίου στην έξοδο ή είσοδο της μονάδας για προστασία του εναλλάκτη και διασφάλιση της εσωτερικής ποιότητας του αέρα.

**ΔΥΝΑΤΟΤΗΤΕΣ ΛΕΙΤΟΥΡΓΙΑΣ****ΠΑΡΑΚΟΛΟΥΘΗΣΗ ΤΗΣ ΚΑΘΑΡΟΤΗΤΑΣ ΤΩΝ ΦΙΛΤΡΩΝ**

Η καθαρότητα των φίλτρων θα παρακολουθείτε συνεχώς πιεσοστατικά έτσι ώστε να διασφαλίζεται ο έγκαιρος καθαρισμός, σύμφωνα με την πραγματική κατάσταση και όχι μετά από συγκεκριμένο χρονικό διάστημα.

ΑΥΤΟΜΑΤΗ ΡΥΘΜΙΣΗ ΤΗΣ ΣΤΑΤΙΚΗΣ ΤΟΥ ΑΝΕΜΙΣΤΗΡΑ

Η οδήγησή του ανεμιστήρα θα γίνεται μέσω κινητήρα DC inverter για καλύτερη προσαρμογή της απόδοσης της μονάδος στις απαιτήσεις του χώρου αλλά και για εξοικονόμηση ενέργειας. Θα είναι δυνατή η ρύθμιση της καμπύλης λειτουργίας του ανεμιστήρα προσαγωγής και του του ανεμιστήρα επιστροφής (παροχή αέρα – εξωτερική στατική πίεση) σε δεκαπέντε (15) τουλάχιστον διαφορετικά σημεία. Με αυτόν τον τρόπο θα είναι δυνατή η ρύθμιση της παροχής του αέρα της μονάδας και κατ' επέκταση της ταχύτητας του αέρα από τα στόμια, ακόμα και μετά την ολοκλήρωση του δικτύου των αεραγωγών για την βέλτιστη κατανομή του φρέσκου αέρα στο χώρο. Επίσης η μονάδα θα έχει λειτουργία αυτόματης επιλογής της καμπύλης λειτουργίας (σε προσαγωγή και απαγωγή) εξασφαλίζοντας την βέλτιστη ροή αέρα στο δίκτυο των αεραγωγών.

ΛΕΙΤΟΥΡΓΙΑ BY-PASS (FREE COOLING)

Εκτός από τη λειτουργία εναλλαγής θερμότητας με τη διασταύρωση των δύο ρευμάτων, θα υπάρχει η δυνατότητα παράλληλης ή By-pass λειτουργίας, όπου τα δύο ρεύματα δεν έρχονται καθόλου σε επαφή.

Η επιλογή του τρόπου λειτουργίας του εναλλάκτη αποφασίζεται είτε από το χρήστη μέσω του χειριστηρίου, είτε γίνεται αυτόματα από το VAM, αφού ληφθούν υπόψη οι θερμοκρασίες χώρου και εξωτερικού περιβάλλοντος (μέσω αισθητηρίων θερμοκρασίας εσωτερικού και εξωτερικού χώρου) καθώς και η επιθυμητή θερμοκρασία άνεσης.

ΝΥΧΤΕΡΙΝΗ ΑΠΟΦΟΡΤΙΣΗ ΤΟΥ ΚΤΙΡΙΟΥ

Εάν η εσωτερική θερμοκρασία αυξηθεί (λειτουργία ψύξης) πάνω από την επιθυμητή ενώ ο κλιματισμός και ο εξαερισμός του κτιρίου είναι απενεργοποιημένα, ο εναλλάκτης θα έχει την δυνατότητα να ελέγξει την εξωτερική θερμοκρασία του αέρα και εφόσον είναι πιο χαμηλή να επιτρέψει την εισροή του εξωτερικού αέρα εντός του κτιρίου μειώνοντας έτσι την εσωτερική θερμοκρασία του κτιρίου (κυρίως κατά την διάρκεια της νύχτας) έτσι ώστε να μειώσει την απαιτούμενη ενέργεια για κλιματισμό όταν το κτίριο επανέλθει σε λειτουργία.

ΛΕΙΤΟΥΡΓΙΑ ΥΠΕΡΠΙΕΣΗΣ - ΥΠΟΠΙΕΣΗΣ

Η μονάδα εξαερισμού θα έχει την δυνατότητα επιλογής διαφορετικής ταχύτητας στους ανεμιστήρες προσαγωγής και επιστροφής δημιουργώντας συνθήκες υπερπίεσης ή υποπίεσης στον εσωτερικό χώρο για την ορθή λειτουργία και συνεργασία του εναλλάκτη με άλλες εγκατεστημένες μονάδες εξαερισμού στο κτίριο (π.χ. Υπερπίεση – εργαστήρια χρήσης διαλυτών: προσαγωγή μεγαλύτερη από την απόρριψη για την αποφυγή επιστροφής οσμών από το χώρο του εργαστηρίου στο γενικό χώρο διαδασκαλίας).

ΔΥΝΑΤΟΤΗΤΑ 24 ΩΡΗΣ ΛΕΙΤΟΥΡΓΙΑΣ ΕΞΑΕΡΙΣΜΟΥ

Ο εναλλάκτης θα έχει την δυνατότητα 24 ώρης λειτουργίας εξαερισμού εφαρμόζοντας διακοπτόμενη λειτουργία του εξαερισμού ανά τακτά χρονικά διαστήματα μέσω χρονοπρογραμματισμού.

ΣΥΝΔΥΑΣΜΕΝΗ ΛΕΙΤΟΥΡΓΙΑ

Η μονάδα αερισμού (Heat reclaim ventilation) θα έχει τη δυνατότητα να λειτουργεί είτε αυτόνομα είτε σε συνεργασία με άλλες εσωτερικές μονάδες κλιματισμού με τρόπο που να είναι δυνατή, με καλωδιακή σύνδεση ή και χρήση ειδικών πλακετών (Adaptor pcbs), η μεταφορά στο VAM πληροφοριών, όπως το mode λειτουργίας της εσωτερικής μονάδας κλιματισμού (ψύξη ή θέρμανση), καθώς και η επιθυμητή από το χρήστη θερμοκρασία του χώρου (επιλογή στο χειριστήριο), έτσι ώστε

το VAM να μπορεί να αποφασίσει αν θα λειτουργήσει σε εναλλαγή (heat exchange) ή παράλληλα (By-pass).

**ΕΝΔΕΙΚΤΙΚΟΣ ΤΥΠΟΣ: ΔΑΙΚΙΝ VAM-J**

ΤΕΧΝΙΚΗ ΠΕΡΙΓΡΑΦΗ ΜΟΝΑΔΑΣ ΑΕΡΙΣΜΟΥ ΜΕ ΑΝΑΚΤΗΣΗΣ ΘΕΡΜΟΤΗΤΑΣ

**500m<sup>3</sup>/h**

<b>ΜΟΝΤΕΛΟ</b>	
<b>Σύμφωνα με το πρότυπο EN 308: 1997 (1253/2014)</b>	
ΒΑΘΜΟΣ ΑΠΟΔΟΣΗΣ (%)	<b>73%</b>
Ειδική απορροφούμενη ισχύς W/(m <sup>3</sup> /s)	<b>663</b>
<b>Σύμφωνα με το πρότυπο JIS B 8628 -2003</b>	
ΘΕΡΜΟΚΡΑΣΙΑΚΟΣ ΒΑΘΜΟΣ ΑΠΟΔΟΣΗΣ (%)	80 %(Ultra High) 82.5 % (High) 87.6 % (Low)
ΕΝΘΑΛΠΙΑΚΟΣ ΒΑΘΜΟΣ ΑΠΟΔΟΣΗΣ (%) - <b>ΘΕΡΜΑΝΣΗ</b>	59.2 %(Ultra High) 61.8 % (High) 69.5 % (Low)
ΕΝΘΑΛΠΙΑΚΟΣ ΒΑΘΜΟΣ ΑΠΟΔΟΣΗΣ (%) - <b>ΨΥΞΗ</b>	69 %(Ultra High) 72.2 % (High) 78.7 % (Low)
ΣΤΑΘΜΗ ΘΟΡΥΒΟΥ dBA (Διασταυρούμενη ροή)	37.5 (Ultra High) 35 (High) 30.5 (Low)
ΣΤΑΘΜΗ ΘΟΡΥΒΟΥ dBA (By Pass)	38 (Ultra High) 35 (High) 29.5 (Low)
ΠΑΡΟΧΗ ΑΝΕΜΙΣΤΗΡΑ (m <sup>3</sup> /h)	500
ΔΙΑΣΤΑΣΕΙΣ Υ x Π x Β (mm)	301 x 1120 x 868
ΣΥΝΔΕΣΗ ΑΕΡΑΓΩΓΟΥ ΝΩΠΟΥ & ΕΞΑΕΡΙΣΜΟΥ (mm)	Φ 200
ΒΑΡΟΣ (Kgr)	46,5
ΠΕΡΙΒΛΗΜΑ	Γαλβανισμένο Χαλυβδοέλασμα
ΜΟΝΩΤΙΚΟ ΥΛΙΚΟ	Άφλεκτος αφρός Ουρεθάνης
ΦΙΛΤΡΟ ΑΕΡΑ	Ινώδη φύλλα πολλαπλής κατεύθυνσης
ΟΡΙΑ ΛΕΙΤΟΥΡΓΙΑΣ	-10 °C έως 46 °CDB
ΥΛΙΚΟ ΕΝΑΛΛΑΓΗΣ ΘΕΡΜΟΤΗΤΑΣ	Ειδικά επεξεργασμένο άφλεκτο χαρτί

ΤΕΧΝΙΚΗ ΠΕΡΙΓΡΑΦΗ ΜΟΝΑΔΑΣ ΑΕΡΙΣΜΟΥ ΜΕ ΑΝΑΚΤΗΣΗ ΘΕΡΜΟΤΗΤΑΣ

800m<sup>3</sup>/h

ΜΟΝΤΕΛΟ	
Σύμφωνα με το πρότυπο EN 308: 1997 (1253/2014)	
ΒΑΘΜΟΣ ΑΠΟΔΟΣΗΣ (%)	76%
Ειδική απορροφούμενη ισχύς W/(m <sup>3</sup> /s)	757
Σύμφωνα με το πρότυπο JIS B 8628 -2003	
ΘΕΡΜΟΚΡΑΣΙΑΚΟΣ ΒΑΘΜΟΣ ΑΠΟΔΟΣΗΣ (%)	82.5 %(Ultra High) 84.2 % (High) 87.7 % (Low)
ΕΝΘΑΛΠΙΑΚΟΣ ΒΑΘΜΟΣ ΑΠΟΔΟΣΗΣ (%) - ΘΕΡΜΑΝΣΗ	67.7 %(Ultra High) 70.7 % (High) 76.8 % (Low)
ΕΝΘΑΛΠΙΑΚΟΣ ΒΑΘΜΟΣ ΑΠΟΔΟΣΗΣ (%) - ΨΥΞΗ	72.8 %(Ultra High) 75.3 % (High) 80.2 % (Low)
ΣΤΑΘΜΗ ΘΟΡΥΒΟΥ dBA (Διασταυρούμενη ροή)	39 (Ultra High) 36 (High) 30.5 (Low)
ΣΤΑΘΜΗ ΘΟΡΥΒΟΥ dBA (By Pass)	30.5 (Ultra High) 40 (High) 36.5 (Low)
ΠΑΡΟΧΗ ΑΝΕΜΙΣΤΗΡΑ (m <sup>3</sup> /h)	800
ΔΙΑΣΤΑΣΕΙΣ Υ x Π x Β (mm)	368 x 1350 x 1170
ΣΥΝΔΕΣΗ ΑΕΡΑΓΩΓΟΥ ΝΩΠΟΥ & ΕΞΑΕΡΙΣΜΟΥ (mm)	Φ 250
ΒΑΡΟΣ (Kgr)	79

## ΤΕΧΝΙΚΗ ΠΕΡΙΓΡΑΦΗ ΜΟΝΑΔΑΣ ΑΕΡΙΣΜΟΥ ΜΕ ΑΝΑΚΤΗΣΗ ΘΕΡΜΟΤΗΤΑΣ

1000m<sup>3</sup>/h

<b>ΜΟΝΤΕΛΟ</b>	
<b>Σύμφωνα με το πρότυπο EN 308: 1997 (1253/2014)</b>	
ΒΑΘΜΟΣ ΑΠΟΔΟΣΗΣ (%)	<b>73%</b>
Ειδική απορροφούμενη ισχύς W/(m <sup>3</sup> /s)	<b>972</b>
<b>Σύμφωνα με το πρότυπο JIS B 8628 -2003</b>	
ΘΕΡΜΟΚΡΑΣΙΑΚΟΣ ΒΑΘΜΟΣ ΑΠΟΔΟΣΗΣ (%)	79.6 %(Ultra High) 81.8 % (High) 86.1 % (Low)
ΕΝΘΑΛΠΙΑΚΟΣ ΒΑΘΜΟΣ ΑΠΟΔΟΣΗΣ (%) - <b>ΘΕΡΜΑΝΣΗ</b>	62.6 %(Ultra High) 66.4 % (High) 74 % (Low)
ΕΝΘΑΛΠΙΑΚΟΣ ΒΑΘΜΟΣ ΑΠΟΔΟΣΗΣ (%) - <b>ΨΥΞΗ</b>	68.6 %(Ultra High) 71.7 % (High) 77.9 % (Low)
ΣΤΑΘΜΗ ΘΟΡΥΒΟΥ dBA (Διασταυρούμενη ροή)	42 (Ultra High) 38.5 (High) 32.5 (Low)
ΣΤΑΘΜΗ ΘΟΡΥΒΟΥ dBA (By Pass)	42.5 (Ultra High) 40 (High) 32.5 (Low)
ΠΑΡΟΧΗ ΑΝΕΜΙΣΤΗΡΑ (m <sup>3</sup> /h)	1000
ΔΙΑΣΤΑΣΕΙΣ Υ x Π x Β (mm)	368 x 1350 x 1170
ΣΥΝΔΕΣΗ ΑΕΡΑΓΩΓΟΥ ΝΩΠΟΥ & ΕΞΑΕΡΙΣΜΟΥ (mm)	Φ 250
ΒΑΡΟΣ (Kgr)	79
ΠΕΡΙΒΛΗΜΑ	Γαλβανισμένο Χαλυβδοέλασμα
ΜΟΝΩΤΙΚΟ ΥΛΙΚΟ	Άφλεκτος αφρός Ουρεθάνης
ΦΙΛΤΡΟ ΑΕΡΑ	Ινώδη φύλλα πολλαπλής κατεύθυνσης
ΟΡΙΑ ΛΕΙΤΟΥΡΓΙΑΣ	-10 °C έως 46 °CDB
ΥΛΙΚΟ ΕΝΑΛΛΑΓΗΣ ΘΕΡΜΟΤΗΤΑΣ	Ειδικά επεξεργασμένο άφλεκτο χαρτί

## ΤΕΧΝΙΚΗ ΠΕΡΙΓΡΑΦΗ ΜΟΝΑΔΑΣ ΑΕΡΙΣΜΟΥ ΜΕ ΑΝΑΚΤΗΣΗ ΘΕΡΜΟΤΗΤΑΣ

1500m<sup>3</sup>/h

<b>ΜΟΝΤΕΛΟ</b>	
<b>Σύμφωνα με το πρότυπο EN 308: 1997 (1253/2014)</b>	
ΒΑΘΜΟΣ ΑΠΟΔΟΣΗΣ (%)	<b>77%</b>
Ειδική αποροφούμενη ισχύς W/(m <sup>3</sup> /s)	<b>721</b>
<b>Σύμφωνα με το πρότυπο JIS B 8628 -2003</b>	
ΘΕΡΜΟΚΡΑΣΙΑΚΟΣ ΒΑΘΜΟΣ ΑΠΟΔΟΣΗΣ (%)	83.2 %(Ultra High) 84.8 % (High) 88.1 % (Low)
ΕΝΘΑΛΠΙΑΚΟΣ ΒΑΘΜΟΣ ΑΠΟΔΟΣΗΣ (%) - <b>ΘΕΡΜΑΝΣΗ</b>	68.9 %(Ultra High) 71.8 % (High) 77.5 % (Low)
ΕΝΘΑΛΠΙΑΚΟΣ ΒΑΘΜΟΣ ΑΠΟΔΟΣΗΣ (%) - <b>ΨΥΞΗ</b>	73.8 %(Ultra High) 76.1 % (High) 80.8 % (Low)
ΣΤΑΘΜΗ ΘΟΡΥΒΟΥ dBA (Διασταυρούμενη ροή)	42 (Ultra High) 39 (High) 33.5 (Low)
ΣΤΑΘΜΗ ΘΟΡΥΒΟΥ dBA (By Pass)	42 (Ultra High) 39 (High) 32.5 (Low)
ΠΑΡΟΧΗ ΑΝΕΜΙΣΤΗΡΑ (m <sup>3</sup> /h)	1500
ΔΙΑΣΤΑΣΕΙΣ Υ x Π x Β (mm)	731 x 1350 x 1170
ΣΥΝΔΕΣΗ ΑΕΡΑΓΩΓΟΥ ΝΩΠΟΥ & ΕΞΑΕΡΙΣΜΟΥ (mm)	Φ 2x 250
ΒΑΡΟΣ (Kgr)	157
ΠΕΡΙΒΛΗΜΑ	Γαλβανισμένο Χαλυβδοέλασμα
ΜΟΝΩΤΙΚΟ ΥΛΙΚΟ	Αφλεκτος αφρός Ουρεθάνης
ΦΙΛΤΡΟ ΑΕΡΑ	Ινώδη φύλλα πολλαπλής κατεύθυνσης
ΟΡΙΑ ΛΕΙΤΟΥΡΓΙΑΣ	-10 °C έως 46 °CDB
ΥΛΙΚΟ ΕΝΑΛΛΑΓΗΣ ΘΕΡΜΟΤΗΤΑΣ	Ειδικά επεξεργασμένο άφλεκτο χαρτί

**Ζ.ΤΕΧΝΙΚΗ ΠΡΟΔΙΑΓΡΑΦΗ ΔΙΚΤΥΑ ΑΕΡΑΓΩΓΩΝ – ΜΟΝΩΣΕΙΣ ΣΤΟΜΙΑ**

Τα δίκτυα αεραγωγών χαμηλής πίεσης θα κατασκευασθούν σύμφωνα με τις προδιαγραφές της ASHRAE και τα δεδομένα (STANDARDS) κατασκευής αεραγωγών της SMACNA LOW PRESSURE DUCT STANDARDS (SHEET METAL AND AIR CONDITIONING CONTRACTORS NATIONAL ASSOCIATION INC.) U.S.A.

Τα δίκτυα αεραγωγών θα κατασκευαστούν από γαλβανισμένη λαμαρίνα καταλλήλου πάχους ανάλογα με την διάστασή τους και θα είναι ορθογωνικής ή κυκλικής διατομής. Οι ενισχύσεις για την αύξηση της ακαμψίας των αεραγωγών θα γίνουν με χιαστί νευρώσεις.

Οι αεραγωγοί προσαγωγής και τα δίκτυα αεραγωγών επιστροφής - ανακυκλοφορίας αέρα πριν την τοποθέτησή τους θα μονωθούν σε όλη τη διαδρομή τους με frelen πάχους 5mm, που φέρει φύλλο αλουμινίου.

Μετά την τοποθέτηση των αεραγωγών θα κατασκευαστούν οι λαίμοι για τα στόμια και θα γίνουν όλες οι απαραίτητες δοκιμές και έλεγχοι, σύμφωνα με τους κανονισμούς.

Τα στόμια θα είναι κατασκευασμένα από αλουμίνιο και θα είναι των παρακάτω τύπων :

- Στόμια προσαγωγής αέρα τοίχου ή οροφής ορθογωνικά δύο σειρών οριζοντίων και κάθετων ρυθμιζόμενων πτερυγίων με εσωτερικό ρυθμιστικό διάφραγμα. (Ενδεικτικός Τύπος: ΑΕΡΟΓΡΑΜΜΗ Τ2Π-D)
- Στόμια επιστροφής αέρα τοίχου ορθογωνικά μίας σειράς οριζοντίων σταθερών πτερυγίων . (Ενδεικτικός Τύπος: ΑΕΡΟΓΡΑΜΜΗ ΤΕΠ)
- Στόμια απόρριψης αέρα μίας σειράς ρυθμιζόμενων πτερυγίων με εσωτερικό ρυθμιστικό διάφραγμα. (Ενδεικτικός Τύπος: ΑΕΡΟΓΡΑΜΜΗ Τ1Π-D)
- Στόμια λήψης νωπού αέρα κατάλληλα για υπαίθρια τοποθέτηση για λήψη νωπού αέρα ή και απόρριψη αέρα με μία σειρά σταθερών οριζοντίων πτερυγίων διαμορφωμένων σε μορφή Z, ώστε να αποκλείεται η διείσδυση ομβρίων υδάτων. Εσωτερικά φέρουν μεταλλικό πλέγμα γαλβανισμένο για την αποφυγή εισόδου εντόμων ή πτηνών. (Ενδεικτικός Τύπος: ΑΕΡΟΓΡΑΜΜΗ ΒΝ)

**Σχήμα 1: Εργαστήρια 1 & 2 - Αεραγωγοί**

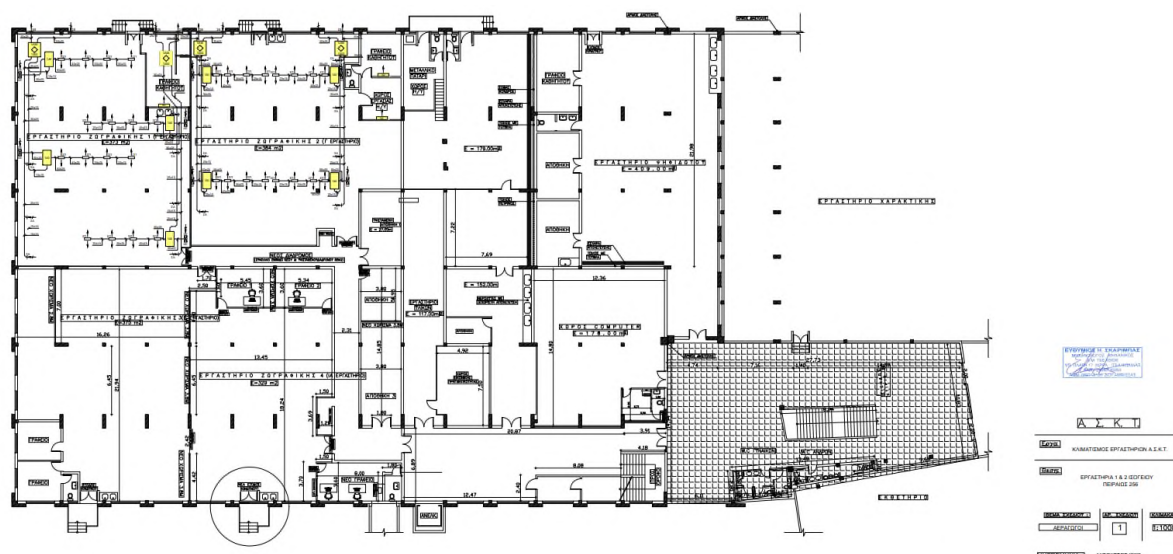

**Σχήμα 2: Εργαστήρια 1 & 2 - Σωληνώσεις**

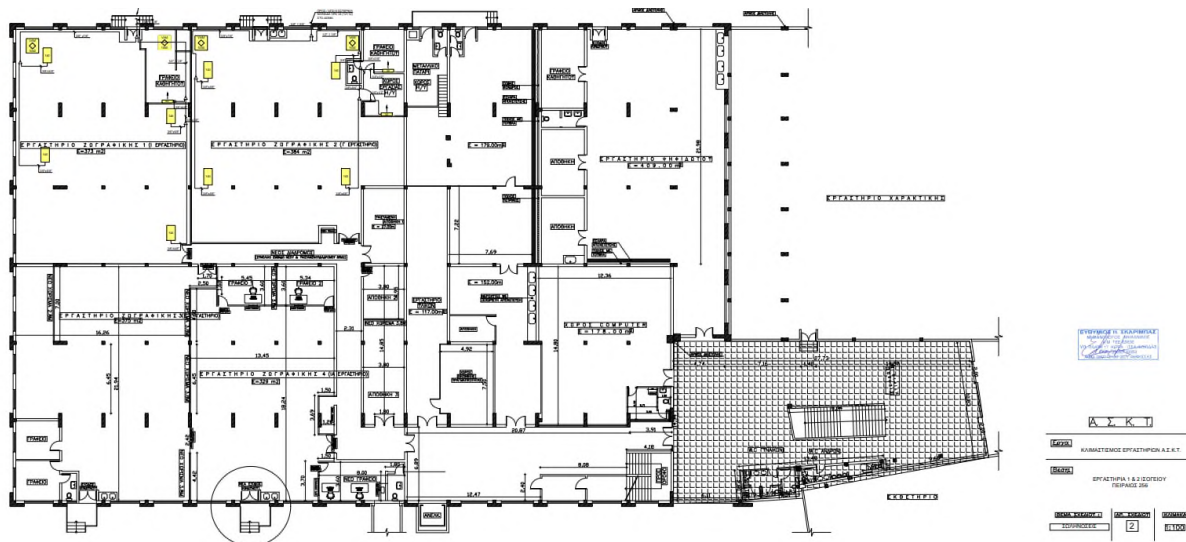

**Σχήμα 3: Εργαστήρια Β & Ζ - Αεραγωγοί**

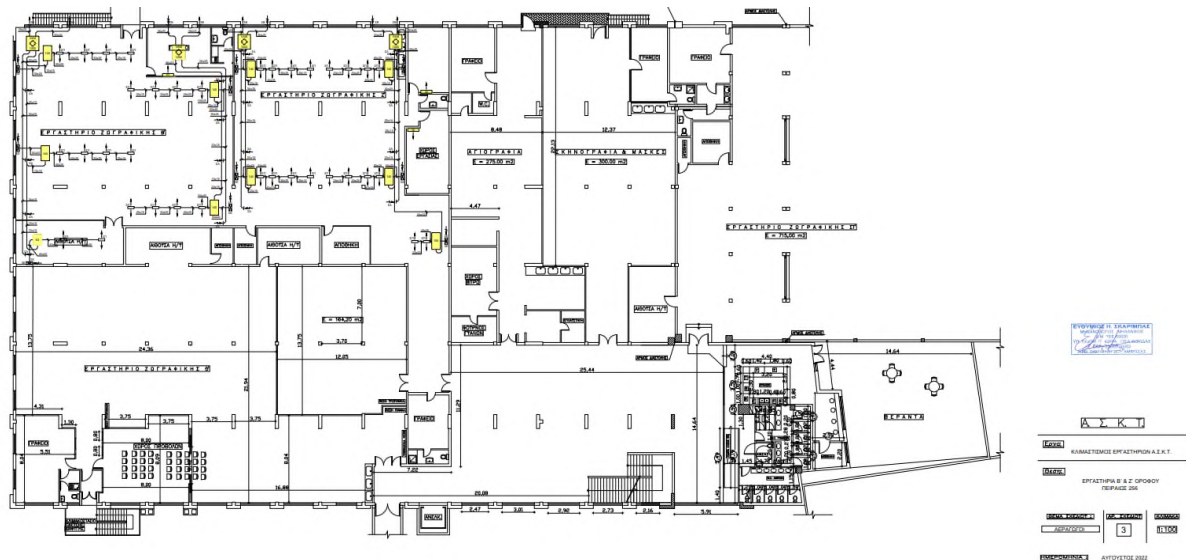



## ΜΕΡΟΣ Β- ΟΙΚΟΝΟΜΙΚΟ ΑΝΤΙΚΕΙΜΕΝΟ ΤΗΣ ΣΥΜΒΑΣΗΣ

A/A	ΠΕΡΙΓΡΑΦΗ ΕΡΓΑΣΙΩΝ ΕΡΓΑΣΤΗΡΙΟ 1	Μονάδα Μέτρησης	Ποσότητα	Προϋπολογισθείσα τιμή μονάδος μη συμπ. ΦΠΑ (€)	Συνολική προϋπολογισθείσα τιμή μη συμπ. ΦΠΑ (€)	CPV
1	Προμήθεια και μεταφορά για εξωτερική μονάδα συστήματος VRV, ψυκτικής ισχύος 33.5 KW και θερμαντικής ισχύος 37.5 KW όπως φαίνεται στα σχέδια τις τεχνικές προδιαγραφές και την τεχνική περιγραφή, ενδεικτικού τύπου DAIKIN RXYQ12U	Τεμάχιο	2	5.672,00€	11.344,00€	42510000-4
2	Προμήθεια και μεταφορά για εσωτερική μονάδα συστήματος VRV, τύπου τοίχου, ψυκτικής ισχύος 7.1 KW και θερμαντικής ισχύος 8 KW όπως φαίνεται στα σχέδια τις τεχνικές προδιαγραφές και την τεχνική περιγραφή, ενδεικτικού τύπου DAIKIN FXAQ63A	Τεμάχιο	1	819,00€	819,00€	42510000-4
3	Προμήθεια, μεταφορά για εσωτερική μονάδα συστήματος VRV, τύπου καναλάτης μεσαίας στατικής, ψυκτικής ισχύος 16 KW και θερμαντικής ισχύος 18 KW όπως φαίνεται στα σχέδια τις τεχνικές προδιαγραφές και την τεχνική περιγραφή, ενδεικτικού τύπου DAIKIN FXSQ140A	Τεμάχιο	4	1.108,00€	4.432,00€	42510000-4
4	Προμήθεια και μεταφορά για μονάδα VAM αερισμού με εναλλάκτη ανάκτηση θερμότητας παροχής αέρα 1000m³/h όπως φαίνεται στα σχέδια τις τεχνικές προδιαγραφές και την τεχνική περιγραφή, ενδεικτικού τύπου DAIKIN VAM1000J	Τεμάχιο	2	2.866,00€	5.732,00€	42510000-4
5	Προμήθεια, μεταφορά και τοποθέτηση για διακλαδωτήρα ψυκτικών σωληνώσεων συστήματος VRV (refnet joint) για μονάδες ψυκτικής απόδοσης έως 29KW ενδεικτικού τύπου DAIKIN KHRQ22M29T	Τεμάχιο	2	148,00€	296,00€	42510000-4
6	Προμήθεια, μεταφορά και τοποθέτηση για διακλαδωτήρα ψυκτικών σωληνώσεων συστήματος VRV (refnet joint) για μονάδες ψυκτικής απόδοσης έως 64KW ενδεικτικού τύπου DAIKIN KHRQ22M64T	Τεμάχιο	1	108,00€	108,00€	42510000-4

7	Προμήθεια, μεταφορά και τοποθέτηση για διακλαδωτήρα ψυκτικών σωληνώσεων συστήματος VRV (refnet joint) για μονάδες ψυκτικής απόδοσης έως 75KW ενδεικτικού τύπου DAIKIN KHRQ22M75T	Τεμάχιο	1	208,00€	208,00€	42510000-4
8	Προμήθεια, μεταφορά και τοποθέτηση για διακλαδωτήρα ψυκτικών σωληνώσεων εξωτερικής μονάδας VRV που αποτελείται από δύο επιμέρους εξωτερικές μονάδες ενδεικτικού τύπου DAIKIN BHFQ22P1007	Τεμάχιο	1	150,00€	150,00€	42510000-4
9	Προμήθεια, μεταφορά και τοποθέτηση για ενσύρματο τοπικό χειριστήριο εσωτερικής μονάδας συστήματος VRV και μονάδας VAM/αερισμού με εναλλάκτη ανάκτηση θερμότητας ενδεικτικού τύπου DAIKIN BRC1D52	Τεμάχιο	7	101,00€	707,00€	42510000-4
10	Εργασίες τοποθέτησης του συνόλου των εσωτερικών μονάδων VRV, σύνδεση με τις ψυκτικές σωληνώσεις, σύνδεση με το δίκτυο αποχέτευσης συμπυκνωμάτων, σύνδεση καλωδίων αυτοματισμού, σύνδεση ηλεκτρικής παροχής τροφοδότησης, θέση σε λειτουργία όπως φαίνεται στα σχέδια τις τεχνικές προδιαγραφές και την τεχνική περιγραφή,	Τεμάχιο	5	92,00€	460,00€	45232141-2
11	Εργασίες τοποθέτησης εξωτερικής μονάδας συστήματος VRV, πρεσάρισμα δικτύου ψυκτικών σωληνώσεων, σύνδεση ψυκτική και ηλεκτρολογική, περιλαμβανομένου κάθε απαιτούμενου υλικού, δημιουργία κενού στο δίκτυο, ρύθμιση, εκκίνηση, θέση σε πλήρη λειτουργία όπως φαίνεται στα σχέδια τις τεχνικές προδιαγραφές και την τεχνική περιγραφή,	Τεμάχιο	2	920,00€	1.840,00€	45232141-2
12	Προμήθεια υλικών , μεταφορά και εργασίες κατασκευής δικτύου ζεύγους ψυκτικών σωληνώσεων με την κατάλληλη μόνωση και το καλωδίο παροχής και αυτοματισμού εντός μεταλλικής σχάρας. Περιλαμβάνεται και η πλήρωση ψυκτικού μέσου για την ομαλή λειτουργία του συστήματος VRV	Τεμάχιο	1	12.144,00€	12.144,00€	42510000-4
13	Προμήθεια, μεταφορά και τοποθέτηση για ηλεκτρική παροχή τροφοδότησης των εσωτερικών και εξωτερικών μονάδων κλιματισμού και των μονάδων αερισμού όπου θα γίνεται μέσω καλωδίων κατάλληλης διατομής τα οποία θα τροφοδοτούνται από ανεξάρτητο ηλεκτρικό πίνακα κλιματισμού	Τεμάχιο	1	5.980,00€	5.980,00€	42510000-4

14	Τοποθέτηση για μονάδα VAM αερισμού με εναλλάκτη ανάκτηση θερμότητας όπως φαίνεται στα σχέδια τις τεχνικές προδιαγραφές και την τεχνική περιγραφή	Τεμάχιο	2	180,00€	360,00€	45232141-2
15	Προμήθεια, μεταφορά και τοποθέτηση για δίκτυο αεραγωγών αερισμού από γαλβανισμένη λαμαρίνα ορθογωνικής διατομής, με την κατάλληλη μόνωση και τα στόμια όπως φαίνεται στα σχέδια τις τεχνικές προδιαγραφές και την τεχνική περιγραφή	Τεμάχιο	1	11.770,00€	11.770,00€	42510000-4
16	Προμήθεια, μεταφορά και τοποθέτηση για δίκτυο αεραγωγών κλιματισμού από γαλβανισμένη λαμαρίνα ορθογωνικής διατομής, με την κατάλληλη μόνωση και τα στόμια όπως φαίνεται στα σχέδια τις τεχνικές προδιαγραφές και την τεχνική περιγραφή	Τεμάχιο	1	9.560,00€	9.560,00€	42510000-4
17	Προμήθεια, μεταφορά και τοποθέτηση για δίκτυο σωληνώσεων αποχέτευσης συμπυκνωμάτων από πλαστικό PVC 6atm για τις εσωτερικές μονάδες κλιματισμού VRV	Τεμάχιο	1	1.440,00€	1.440,00€	42510000-4

A/A	ΠΕΡΙΓΡΑΦΗ ΕΡΓΑΣΙΩΝ ΕΡΓΑΣΤΗΡΙΟ 2	Μονάδα Μέτρησης	Ποσότητα	Προϋπολογισθείσα τιμή μονάδος μη συμπ. ΦΠΑ (€)	Συνολική προϋπολογισθείσα τιμή μη συμπ. ΦΠΑ (€)	CPV
1	Προμήθεια και μεταφορά για εξωτερική μονάδα συστήματος VRV, ψυκτικής ισχύος 33.5 KW και θερμαντικής ισχύος 37.5 KW όπως φαίνεται στα σχέδια τις τεχνικές προδιαγραφές και την τεχνική περιγραφή, ενδεικτικού τύπου DAIKIN RXYQ12U	Τεμάχιο	2	5.672,00€	11.344,00€	42510000-4
2	Προμήθεια και μεταφορά για εσωτερική μονάδα συστήματος VRV, τύπου τοίχου, ψυκτικής ισχύος 3.6 KW και θερμαντικής ισχύος 4.0 KW όπως φαίνεται στα σχέδια τις τεχνικές προδιαγραφές και την τεχνική περιγραφή, ενδεικτικού τύπου DAIKIN FXAQ32A	Τεμάχιο	2	691,00€	1.382,00€	42510000-4
3	Προμήθεια και μεταφορά για εσωτερική μονάδα συστήματος VRV, τύπου καναλάτης μεσαίας στατικής, ψυκτικής ισχύος 16 KW και θερμαντικής ισχύος 18 KW όπως φαίνεται στα σχέδια τις τεχνικές προδιαγραφές και την τεχνική περιγραφή, ενδεικτικού τύπου DAIKIN FXSQ140A	Τεμάχιο	4	1.108,00€	4.432,00€	42510000-4
4	Προμήθεια και μεταφορά για μονάδα VAM αερισμού με εναλλάκτη ανάκτηση θερμότητας παροχής αέρα 1000m³/h όπως φαίνεται στα σχέδια τις τεχνικές προδιαγραφές και την τεχνική περιγραφή, ενδεικτικού τύπου DAIKIN VAM1000J	Τεμάχιο	2	2.866,00€	5.732,00€	42510000-4
5	Προμήθεια, μεταφορά και τοποθέτηση για διακλαδωτήρα ψυκτικών σωληνώσεων συστήματος VRV (refnet joint) για μονάδες ψυκτικής απόδοσης έως 29KW ενδεικτικού τύπου DAIKIN KHRQ22M29T	Τεμάχιο	2	148,00€	296,00€	42510000-4
6	Προμήθεια, μεταφορά και τοποθέτηση για διακλαδωτήρα ψυκτικών σωληνώσεων συστήματος VRV (refnet joint) για μονάδες ψυκτικής απόδοσης έως 64KW ενδεικτικού τύπου DAIKIN KHRQ22M64T	Τεμάχιο	1	108,00€	108,00€	42510000-4
7	Προμήθεια, μεταφορά και τοποθέτηση για διακλαδωτήρα ψυκτικών σωληνώσεων συστήματος VRV (refnet joint) για μονάδες ψυκτικής απόδοσης έως 75KW ενδεικτικού τύπου DAIKIN KHRQ22M75T	Τεμάχιο	1	208,00€	208,00€	42510000-4
8	Προμήθεια, μεταφορά και τοποθέτηση για διακλαδωτήρα ψυκτικών σωληνώσεων εξωτερικής μονάδας VRV που αποτελείται από δύο επιμέρους εξωτερικές μονάδες ενδεικτικού τύπου DAIKIN BHFQ22P1007	Τεμάχιο	1	150,00€	150,00€	42510000-4

9	Προμήθεια, μεταφορά και τοποθέτηση για ενσύρματο τοπικό χειριστήριο εσωτερικής μονάδας συστήματος VRV και μονάδας VAM αερισμού με εναλλάκτη ανάκτηση θερμότητας ενδεικτικού τύπου DAIKIN BRC1D52	Τεμάχιο	8	101,00€	808,00€	42510000-4
10	Τοποθέτηση για εσωτερική μονάδα συστήματος VRV σύνδεση με τις ψυκτικές σωληνώσεις, σύνδεση με το δίκτυο αποχέτευσης συμπυκνωμάτων, σύνδεση καλωδίων αυτοματισμού, σύνδεση ηλεκτρικής παροχής τροφοδότησης, θέση σε λειτουργία όπως φαίνεται στα σχέδια τις τεχνικές προδιαγραφές και την τεχνική περιγραφή,	Τεμάχιο	6	92,00€	552,00€	45232141-2
11	Τοποθέτηση για εξωτερική μονάδα συστήματος VRV, πρεσάρισμα δικτύου ψυκτικών σωληνώσεων, σύνδεση ψυκτική και ηλεκτρολογική, δημιουργία κενού στο δίκτυο, ρύθμιση, εκκίνηση, θέση σε πλήρη λειτουργία όπως φαίνεται στα σχέδια τις τεχνικές προδιαγραφές και την τεχνική περιγραφή.	Τεμάχιο	2	920,00€	1.840,00€	45232141-2
12	Προμήθεια, μεταφορά και τοποθέτηση για δίκτυοζεύγους ψυκτικών σωληνώσεων με την κατάλληλη μόνωση και το καλώδιο παροχής και αυτοματισμού εντός μεταλλικής σχάρας. Περιλαμβάνεται και η πλήρωση ψυκτικού μέσου για την ομαλή λειτουργία του συστήματος VRV	Τεμάχιο	1	12.100,00€	12.100,00€	42510000-4
13	Προμήθεια, μεταφορά και τοποθέτηση για ηλεκτρική παροχή τροφοδότησης των εσωτερικών και εξωτερικών μονάδων κλιματισμού και των μονάδων αερισμού όπου θα γίνεται μέσω καλωδίων κατάλληλης διατομής τα οποία θα τροφοδοτούνται από ανεξάρτητο ηλεκτρικό πίνακα κλιματισμού	Τεμάχιο	1	5.980,00€	5.980,00€	42510000-4
14	Τοποθέτηση για μονάδα VAM αερισμού με εναλλάκτη ανάκτηση θερμότητας όπως φαίνεται στα σχέδια τις τεχνικές προδιαγραφές και την τεχνική περιγραφή.	Τεμάχιο	2	180,00€	360,00€	45232141-2
15	Προμήθεια, μεταφορά και τοποθέτηση για δίκτυο αεραγωγών αερισμού από γαλβανισμένη λαμαρίνα ορθογωνικής διατομής, με την κατάλληλη μόνωση και τα στόμια όπως φαίνεται στα σχέδια τις τεχνικές προδιαγραφές και την τεχνική περιγραφή.	Τεμάχιο	1	11.770,00€	11.770,00€	42510000-4
16	Προμήθεια, μεταφορά και τοποθέτηση για δίκτυο αεραγωγών κλιματισμού από γαλβανισμένη λαμαρίνα ορθογωνικής διατομής, με την κατάλληλη μόνωση και τα στόμια όπως φαίνεται στα σχέδια τις τεχνικές προδιαγραφές και την τεχνική περιγραφή.	Τεμάχιο	1	9.560,00€	9.560,00€	42510000-4

17	Προμήθεια, μεταφορά και τοποθέτηση για δίκτυο σωληνώσεων αποχέτευσης συμπυκνωμάτων από πλαστικό PVC 6atm για τις εσωτερικές μονάδες κλιματισμού VRV	Τεμάχιο	1	<b>1.240,00€</b>	<b>1.240,00€</b>	42510000-4
----	---	---------	---	------------------	------------------	------------

A/A	ΠΕΡΙΓΡΑΦΗ ΕΡΓΑΣΙΩΝ ΕΡΓΑΣΤΗΡΙΟ Β	Μονάδα Μέτρησης	Ποσότητα	Προϋπολογισθείσα τιμή μονάδος μη συμπ. ΦΠΑ (€)	Συνολική προϋπολογισθείσα τιμή μη συμπ. ΦΠΑ (€)	CPV
1	Προμήθεια και μεταφορά για εξωτερική μονάδα συστήματος VRV, ψυκτικής ισχύος 40.0 KW και θερμαντικής ισχύος 45.0 KW όπως φαίνεται στα σχέδια τις τεχνικές προδιαγραφές και την τεχνική περιγραφή, ενδεικτικού τύπου DAIKIN RXYQ14U	Τεμάχιο	1	6.642,00€	6.642,00€	42510000-4
2	Προμήθεια και μεταφορά για εξωτερική μονάδα συστήματος VRV, ψυκτικής ισχύος 33.5 KW και θερμαντικής ισχύος 37.5 KW όπως φαίνεται στα σχέδια τις τεχνικές προδιαγραφές και την τεχνική περιγραφή, ενδεικτικού τύπου DAIKIN RXYQ12U	Τεμάχιο	1	5.672,00€	5.672,00€	42510000-4
3	Προμήθεια και μεταφορά για εσωτερική μονάδα συστήματος VRV, τύπου τοίχου, ψυκτικής ισχύος 7.1 KW και θερμαντικής ισχύος 8 KW όπως φαίνεται στα σχέδια τις τεχνικές προδιαγραφές και την τεχνική περιγραφή, ενδεικτικού τύπου DAIKIN FXAQ63A	Τεμάχιο	1	819,00€	819,00€	42510000-4
4	Προμήθεια και μεταφορά για εσωτερική μονάδα συστήματος VRV, τύπου καναλάτης μεσαίας στατικής, ψυκτικής ισχύος 7.1 KW και θερμαντικής ισχύος 8 KW όπως φαίνεται στα σχέδια τις τεχνικές προδιαγραφές και την τεχνική περιγραφή, ενδεικτικού τύπου DAIKIN FXSQ63A	Τεμάχιο	1	756,00€	756,00€	42510000-4
5	Προμήθεια και μεταφορά για εσωτερική μονάδα συστήματος VRV, τύπου καναλάτης μεσαίας στατικής, ψυκτικής ισχύος 16 KW και θερμαντικής ισχύος 18 KW όπως φαίνεται στα σχέδια τις τεχνικές προδιαγραφές και την τεχνική περιγραφή, ενδεικτικού τύπου DAIKIN FXSQ140A	Τεμάχιο	4	1.108,00€	4.432,00€	42510000-4
6	Προμήθεια και μεταφορά για μονάδα VAM αερισμού με εναλλάκτη ανάκτηση θερμότητας παροχής αέρα 1000m <sup>3</sup> /h όπως φαίνεται στα σχέδια τις τεχνικές προδιαγραφές και την τεχνική περιγραφή, ενδεικτικού τύπου DAIKIN VAM1000J	Τεμάχιο	2	2.866,00€	5.732,00€	42510000-4

7	Προμήθεια, μεταφορά και τοποθέτηση για διακλαδωτήρα ψυκτικών σωληνώσεων συστήματος VRV (refnet joint) για μονάδες ψυκτικής απόδοσης έως 29KW ενδεικτικού τύπου DAIKIN KHRQ22M29T	Τεμάχιο	2	148,00€	296,00€	42510000-4
8	Προμήθεια, μεταφορά και τοποθέτηση για διακλαδωτήρα ψυκτικών σωληνώσεων συστήματος VRV (refnet joint) για μονάδες ψυκτικής απόδοσης έως 64KW ενδεικτικού τύπου DAIKIN KHRQ22M64T	Τεμάχιο	2	108,00€	216,00€	42510000-4
9	Προμήθεια, μεταφορά και τοποθέτηση για διακλαδωτήρα ψυκτικών σωληνώσεων συστήματος VRV (refnet joint) για μονάδες ψυκτικής απόδοσης έως 75KW ενδεικτικού τύπου DAIKIN KHRQ22M75T	Τεμάχιο	1	208,00€	208,00€	42510000-4
10	Προμήθεια, μεταφορά και τοποθέτηση για διακλαδωτήρα ψυκτικών σωληνώσεων εξωτερικής μονάδας VRV που αποτελείται από δύο επιμέρους εξωτερικές μονάδες ενδεικτικού τύπου DAIKIN BHFQ22P1007	Τεμάχιο	1	150,00€	150,00€	42510000-4
11	Προμήθεια, μεταφορά και τοποθέτηση για ενσύρματο τοπικό χειριστήριο εσωτερικής μονάδας συστήματος VRV και μονάδας VAM αερισμού με εναλλάκτη ανάκτηση θερμότητας ενδεικτικού τύπου DAIKIN BRC1D52	Τεμάχιο	8	101,00€	808,00€	42510000-4
12	Τοποθέτηση για εσωτερική μονάδα συστήματος VRV σύνδεση με τις ψυκτικές σωληνώσεις, σύνδεση με το δίκτυο αποχέτευσης συμπυκνωμάτων, σύνδεση καλωδίων αυτοματισμού, σύνδεση ηλεκτρικής παροχής τροφοδότησης, θέση σε λειτουργία όπως φαίνεται στα σχέδια τις τεχνικές προδιαγραφές και την τεχνική περιγραφή,	Τεμάχιο	6	92,00€	552,00€	45232141-2
13	Τοποθέτηση για εξωτερική μονάδα συστήματος VRV, πρεσάρισμα δικτύου ψυκτικών σωληνώσεων, σύνδεση ψυκτική και ηλεκτρολογική, δημιουργία κενού στο δίκτυο, ρύθμιση, εκκίνηση, θέση σε πλήρη λειτουργία όπως φαίνεται στα σχέδια τις τεχνικές προδιαγραφές και την τεχνική περιγραφή,	Τεμάχιο	2	920,00€	1.840,00€	45232141-2
14	Προμήθεια, μεταφορά και τοποθέτηση για δίκτυο ζεύγους ψυκτικών σωληνώσεων με την κατάλληλη μόνωση και το καλωδίο παροχής και αυτοματισμού εντός μεταλλικής σχάρας. Περιλαμβάνεται και η πλήρωση ψυκτικού μέσου για την ομαλή λειτουργία του συστήματος VRV	Τεμάχιο	1	13.200,00€	13.200,00€	42510000-4

15	Προμήθεια, μεταφορά και τοποθέτηση για ηλεκτρική παροχή τροφοδότησης των εσωτερικών και εξωτερικών μονάδων κλιματισμού και των μονάδων αερισμού όπου θα γίνεται μέσω καλωδίων κατάλληλης διατομής τα οποία θα τροφοδοτούνται από ανεξάρτητο ηλεκτρικό πίνακα κλιματισμού	Τεμάχιο	1	5.980,00€	5.980,00€	42510000-4
16	Τοποθέτηση για μονάδα VAM αερισμού με εναλλάκτη ανάκτηση θερμότητας όπως φαίνεται στα σχέδια τις τεχνικές προδιαγραφές και την τεχνική περιγραφή	Τεμάχιο	2	180,00€	360,00€	45232141-2
17	Προμήθεια, μεταφορά και τοποθέτηση για δίκτυο αεραγωγών αερισμού από γαλβανισμένη λαμαρίνα ορθογωνικής διατομής, με την κατάλληλη μόνωση και τα στόμια όπως φαίνεται στα σχέδια τις τεχνικές προδιαγραφές και την τεχνική περιγραφή	Τεμάχιο	1	11.770,00€	11.770,00€	42510000-4
18	Προμήθεια, μεταφορά και τοποθέτηση για δίκτυο αεραγωγών κλιματισμού από γαλβανισμένη λαμαρίνα ορθογωνικής διατομής, με την κατάλληλη μόνωση και τα στόμια όπως φαίνεται στα σχέδια τις τεχνικές προδιαγραφές και την τεχνική περιγραφή	Τεμάχιο	1	9.560,00€	9.560,00€	42510000-4
19	Προμήθεια, μεταφορά και τοποθέτηση για δίκτυο σωληνώσεων αποχέτευσης συμπυκνωμάτων από πλαστικό PVC 6atm για τις εσωτερικές μονάδες κλιματισμού VRV	Τεμάχιο	1	1.650,00€	1.650,00€	42510000-4

A/A	ΠΕΡΙΓΡΑΦΗ ΕΡΓΑΣΙΩΝ ΕΡΓΑΣΤΗΡΙΟ Ζ	Μονάδα Μέτρησης	Ποσότητα	Προϋπολογισθείσα τιμή μονάδος μη συμπ. ΦΠΑ (€)	Συνολική προϋπολογισθείσα τιμή μη συμπ. ΦΠΑ (€)	CPV
1	Προμήθεια και μεταφορά για εξωτερική μονάδα συστήματος VRV, ψυκτικής ισχύος 50.4 KW και θερμαντικής ισχύος 56.5 KW όπως φαίνεται στα σχέδια τις τεχνικές προδιαγραφές και την τεχνική περιγραφή, ενδεικτικού τύπου DAIKIN RXYQ18U	Τεμάχιο	1	8.483,00€	8.483,00€	42510000-4
2	Προμήθεια και μεταφορά για εξωτερική μονάδα συστήματος VRV, ψυκτικής ισχύος 33.5 KW και θερμαντικής ισχύος 37.5 KW όπως φαίνεται στα σχέδια τις τεχνικές προδιαγραφές και την τεχνική περιγραφή, ενδεικτικού τύπου DAIKIN RXYQ12U	Τεμάχιο	1	5.672,00€	5.672,00€	42510000-4
3	Προμήθεια και μεταφορά για εσωτερική μονάδα συστήματος VRV, τύπου τοίχου, ψυκτικής ισχύος 4.5 KW και θερμαντικής ισχύος 5 KW όπως φαίνεται στα σχέδια τις τεχνικές προδιαγραφές και την τεχνική περιγραφή, ενδεικτικού τύπου DAIKIN FXAQ40A	Τεμάχιο	1	738,00€	738,00€	42510000-4
4	Προμήθεια και μεταφορά για εσωτερική μονάδα συστήματος VRV, τύπου τοίχου, ψυκτικής ισχύος 5.6 KW και θερμαντικής ισχύος 6.3 KW όπως φαίνεται στα σχέδια τις τεχνικές προδιαγραφές και την τεχνική περιγραφή, ενδεικτικού τύπου DAIKIN FXAQ50A	Τεμάχιο	1	783,00€	783,00€	42510000-4
5	Προμήθεια και μεταφορά για εσωτερική μονάδα συστήματος VRV, τύπου καναλάτης μεσαίας στατικής, ψυκτικής ισχύος 11.2 KW και θερμαντικής ισχύος 12.5 KW όπως φαίνεται στα σχέδια τις τεχνικές προδιαγραφές και την τεχνική περιγραφή, ενδεικτικού τύπου DAIKIN FXSQ100A	Τεμάχιο	1	977,00€	977,00€	42510000-4
6	Προμήθεια και μεταφορά για εσωτερική μονάδα συστήματος VRV, τύπου καναλάτης μεσαίας στατικής, ψυκτικής ισχύος 16 KW και θερμαντικής ισχύος 18 KW όπως φαίνεται στα σχέδια τις τεχνικές προδιαγραφές και την τεχνική περιγραφή, ενδεικτικού τύπου DAIKIN FXSQ140A	Τεμάχιο	4	1.108,00€	4.432,00€	42510000-4
7	Προμήθεια και μεταφορά για μονάδα VAM αερισμού με εναλλάκτη ανάκτηση θερμότητας παροχής αέρα 1000m³/h όπως φαίνεται στα σχέδια τις τεχνικές προδιαγραφές και την τεχνική περιγραφή, ενδεικτικού τύπου DAIKIN VAM1000J	Τεμάχιο	2	2.866,00€	5.732,00€	42510000-4

8	Προμήθεια, μεταφορά και τοποθέτηση για διακλαδωτήρα ψυκτικών σωληνώσεων συστήματος VRV (refnet joint) για μονάδες ψυκτικής απόδοσης έως 29KW ενδεικτικού τύπου DAIKIN KHRQ22M29T	Τεμάχιο	2	148,00€	296,00€	42510000-4
9	Προμήθεια, μεταφορά και τοποθέτηση για διακλαδωτήρα ψυκτικών σωληνώσεων συστήματος VRV (refnet joint) για μονάδες ψυκτικής απόδοσης έως 64KW ενδεικτικού τύπου DAIKIN KHRQ22M64T	Τεμάχιο	3	108,00€	324,00€	42510000-4
10	Προμήθεια, μεταφορά και τοποθέτηση για διακλαδωτήρα ψυκτικών σωληνώσεων συστήματος VRV (refnet joint) για μονάδες ψυκτικής απόδοσης έως 75KW ενδεικτικού τύπου DAIKIN KHRQ22M75T	Τεμάχιο	1	208,00€	208,00€	42510000-4
11	Προμήθεια, μεταφορά και τοποθέτηση για διακλαδωτήρα ψυκτικών σωληνώσεων εξωτερικής μονάδας VRV που αποτελείται από δύο επιμέρους εξωτερικές μονάδες ενδεικτικού τύπου DAIKIN BHFQ22P1007	Τεμάχιο	1	150,00€	150,00€	42510000-4
12	Προμήθεια, μεταφορά και τοποθέτηση για ενσύρματο τοπικό χειριστήριο εσωτερικής μονάδας συστήματος VRV και μονάδας VAM αερισμού με εναλλάκτη ανάκτηση θερμότητας ενδεικτικού τύπου DAIKIN BRC1D52	Τεμάχιο	9	101,00€	909,00€	42510000-4
13	Τοποθέτηση για εσωτερική μονάδα συστήματος VRV σύνδεση με τις ψυκτικές σωληνώσεις, σύνδεση με το δίκτυο αποχέτευσης συμπτυκνωμάτων, σύνδεση καλωδίων αυτοματισμού, σύνδεση ηλεκτρικής παροχής τροφοδότησης, θέση σε λειτουργία όπως φαίνεται στα σχέδια τις τεχνικές προδιαγραφές και την τεχνική περιγραφή,	Τεμάχιο	7	92,00€	644,00€	45232141-2
14	Τοποθέτηση για εξωτερική μονάδα συστήματος VRV, πρεσάρισμα δικτύου ψυκτικών σωληνώσεων, σύνδεση ψυκτική και ηλεκτρολογική, δημιουργία κενού στο δίκτυο, ρύθμιση, εκκίνηση, θέση σε πλήρη λειτουργία όπως φαίνεται στα σχέδια τις τεχνικές προδιαγραφές και την τεχνική περιγραφή,	Τεμάχιο	2	920,00€	1.840,00€	45232141-2
15	Προμήθεια, μεταφορά και τοποθέτηση για δίκτυο ζεύγους ψυκτικών σωληνώσεων με την κατάλληλη μόνωση και το καλωδίο παροχής και αυτοματισμού εντός μεταλλικής σχάρας. Περιλαμβάνεται και η πλήρωση ψυκτικού μέσου για την ομαλή λειτουργία του συστήματος VRV	Τεμάχιο	1	13.150,00€	13.150,00€	42510000-4

16	Προμήθεια, μεταφορά και τοποθέτηση για ηλεκτρική παροχή τροφοδότησης των εσωτερικών και εξωτερικών μονάδων κλιματισμού και των μονάδων αερισμού όπου θα γίνεται μέσω καλωδίων κατάλληλης διατομής τα οποία θα τροφοδοτούνται από ανεξάρτητο ηλεκτρικό πίνακα κλιματισμού	Τεμάχιο	1	5.980,00€	5.980,00€	42510000-4
17	Τοποθέτηση για μονάδα VAM αερισμού με εναλλάκτη ανάκτηση θερμότητας όπως φαίνεται στα σχέδια τις τεχνικές προδιαγραφές και την τεχνική περιγραφή	Τεμάχιο	2	180,00€	360,00€	45232141-2
18	Προμήθεια, μεταφορά και τοποθέτηση για δίκτυο αεραγωγών αερισμού από γαλβανισμένη λαμαρίνα ορθογωνικής διατομής, με την κατάλληλη μόνωση και τα στόμια όπως φαίνεται στα σχέδια τις τεχνικές προδιαγραφές και την τεχνική περιγραφή,	Τεμάχιο	1	11.770,00€	11.770,00€	42510000-4
19	Προμήθεια, μεταφορά και τοποθέτηση για δίκτυο αεραγωγών κλιματισμού από γαλβανισμένη λαμαρίνα ορθογωνικής διατομής, με την κατάλληλη μόνωση και τα στόμια όπως φαίνεται στα σχέδια τις τεχνικές προδιαγραφές και την τεχνική περιγραφή,	Τεμάχιο	1	11.960,00€	11.960,00€	42510000-4
20	Προμήθεια, μεταφορά και τοποθέτηση για δίκτυο σωληνώσεων αποχέτευσης συμπυκνωμάτων από πλαστικό PVC 6atm για τις εσωτερικές μονάδες κλιματισμού VRV	Τεμάχιο	1	1.860,00€	1.860,00€	42510000-4
<b>ΣΥΝΟΛΟ ΠΡΟΫΠΟΛΟΓΙΣΜΟΥ ΚΑΘΑΡΗ ΑΞΙΑ:</b>		<b>282.123,00€</b>				
<b>ΦΠΑ 24%</b>		<b>67.709,52€</b>				
<b>ΣΥΝΟΛΟ ΠΡΟΫΠΟΛΟΓΙΣΜΟΥ ΣΥΜΠΕΡΙΛΑΜΒΑΝΟΜΕΝΟΥ ΦΠΑ 24%</b>		<b>349.832,52€</b>				

**ΠΑΡΑΡΤΗΜΑ II –Τεχνικές προδιαγραφές – Πίνακες Συμμορφωσης**

<b>1. ΤΕΧΝΙΚΗ ΠΡΟΔΙΑΓΡΑΦΗ ΕΞΩΤΕΡΙΚΗΣ ΜΟΝΑΔΑΣ ΠΟΛΥΔΙΑΙΡΟΥΜΕΝΟΥ - ΠΟΛΥΖΩΝΙΚΟΥ ΣΥΣΤΗΜΑΤΟΣ ΚΛΙΜΑΤΙΣΜΟΥ VRV – INVERTER</b>				
<b>A/A</b>	<b>Περιγραφή είδους/ υπηρεσίας</b>	<b>Υποχρεωτική Απαίτηση</b>	<b>Απάντηση</b>	<b>Παραπομπή Απάντησης</b>
<b><u>1.1</u></b>	Το εύρος της ψυκτικής απόδοσης των εξωτερικών μονάδων σε ένα κέλυφος κυμαίνεται από 8 HP (22,4 kW) έως 20 HP (56,0 kW).	NAI		
<b><u>1.2</u></b>	Εποχικός Βαθμός Απόδοσης κατά την ψύξη (SEER) >5,9	NAI		
<b><u>1.3</u></b>	Εποχικός Βαθμός Απόδοσης κατά την θέρμανση (SCOP) >4.0	NAI		
<b><u>1.4</u></b>	Ψυκτικό υγρό R410A	NAI		
<b><u>1.5</u></b>	Όνομαστική ένταση λειτουργίας είναι η ένταση της εξωτερικής μονάδας σε συνθήκες λειτουργίας Εσωτ Θερμ. 27°CDB, 19°CWB; Εξωτ Θερμ. 35°CDB	NAI		
<b>2. ΤΕΧΝΙΚΗ ΠΡΟΔΙΑΓΡΑΦΗ ΕΞΩΤΕΡΙΚΗΣ ΜΟΝΑΔΑΣ ΣΥΣΤΗΜΑΤΟΣ VRV ΚΡΥΦΗΣ ΤΟΠΟΘΕΤΗΣΗΣ ΚΑΤΑΛΛΗΛΗ ΓΙΑ ΣΥΝΔΕΣΗ ΜΕ ΔΙΚΤΥΟ ΑΕΡΑΓΩΓΩΝ</b>				
<b><u>2.1</u></b>	Διαθέσιμη στατική έως ESP 150Pa για όλα τα μεγέθη των εσωτερικών μονάδων	NAI		
<b><u>2.2</u></b>	<ul style="list-style-type: none"> <li>Ψύξη:</li> <li>Θερμοκρασία αέρα χώρου: 27oC DB / 19oC WB.</li> <li>Θερμοκρασία αέρα περιβάλλοντος: 35oC DB.</li> </ul>	NAI		
<b><u>2.3</u></b>	<ul style="list-style-type: none"> <li>Θέρμανση:</li> <li>Θερμοκρασία αέρα χώρου: 20oC.</li> <li>Θερμοκρασία αέρα περιβάλλοντος: 7oC DB / 6oC WB</li> </ul>	NAI		
<b><u>2.4</u></b>	Χαμηλή στάθμη θορύβου που δε ξεπερνά τα 34 dB(A)	NAI		

<b>3. ΤΕΧΝΙΚΗ ΠΡΟΔΙΑΓΡΑΦΗ ΕΣΩΤΕΡΙΚΗ ΜΟΝΑΔΑ ΣΥΣΤΗΜΑΤΟΣ VRV ΜΟΝΑΔΑ ΤΟΙΧΟΥ</b>				
<b><u>3.1</u></b>	Σήμανση CE	NAI		
<b><u>3.2</u></b>	ISO 9001 ISO 14001	NAI		
<b><u>3.3</u></b>	Ψυκτική απόδοση 1,7kW – 7,1kW , θερμική 1,9kW – 8,0kW.	NAI		
<b>4. ΤΕΧΝΙΚΗ ΠΡΟΔΙΑΓΡΑΦΗ ΔΙΚΤΥΑ ΨΥΚΤΙΚΩΝ ΣΩΛΗΝΩΣΕΩΝ</b>				
<b><u>4.1</u></b>	Δίκτυα σωληνώσεων κατά EN 1057.	NAI		
<b><u>4.2</u></b>	Ελαστομερές υλικό κατάλληλου πάχους (Armaflex)	NAI		
<b>5. ΤΕΧΝΙΚΗ ΠΡΟΔΙΑΓΡΑΦΗ ΜΟΝΑΔΩΝ ΑΕΡΙΣΜΟΥ - ΕΝΑΛΛΑΚΤΩΝ ΘΕΡΜΟΤΗΤΑΣ ΤΥΠΟΥ VAM</b>				
<b><u>5.1</u></b>	Σήμανση CE	NAI		
<b><u>5.2</u></b>	ISO 9001 ISO 14001	NAI		
<b><u>5.3</u></b>	Μονοφασική τροφοδοσία 220-240 V AC, με ρεύμα εκκίνησης όχι περισσότερο από 5 A.	NAI		
<b><u>5.4</u></b>	Εύρος λειτουργίας -10C έως 46C και 0-80% σχετική υγρασία	NAI		
<b><u>5.5</u></b>	Βαθμός Απόδοσης >73%	NAI		

**ΠΑΡΑΡΤΗΜΑ ΙΙΙ – Ρήτρα Ακεραιότητας**

---

Δηλώνω/ούμε ότι δεσμευόμαστε ότι σε όλα τα στάδια που προηγήθηκαν της κατακύρωσης της σύμβασης δεν ενήργησα/ενεργήσαμε αθέμιτα, παράνομα ή καταχρηστικά και ότι θα εξακολουθήσω/ουμε να ενεργώ/ούμε κατ' αυτόν τον τρόπο κατά το στάδιο εκτέλεσης της σύμβασης αλλά και μετά τη λήξη αυτής.

Ειδικότερα ότι:

- 1) δεν διέθετα/διαθέταμε εσωτερική πληροφόρηση, πέραν των στοιχείων που περιήλθαν στη γνώση και στην αντίληψη μου/μας μέσω των εγγράφων της σύμβασης και στο πλαίσιο της συμμετοχής μου/μας στη διαδικασία σύναψης της σύμβασης και των προκαταρκτικών διαβουλεύσεων στις οποίες συμμετείχα/με και έχουν δημοσιοποιηθεί.
- 2) δεν πραγματοποιήσα/ήσαμε ενέργειες νόθευσης του ανταγωνισμού μέσω χειραγώγησης των προσφορών, είτε ατομικώς είτε σε συνεργασία με τρίτους, κατά τα οριζόμενα στο δίκαιο του ανταγωνισμού.
- 3) δεν διενήργησα/διενεργήσαμε ούτε θα διενεργήσω/ήσουμε πριν, κατά τη διάρκεια ή και μετά τη λήξη της σύμβασης παράνομες πληρωμές για διευκολύνσεις, εξυπηρετήσεις ή υπηρεσίες που αφορούν τη σύμβαση και τη διαδικασία ανάθεσης.
- 4) δεν πρόσφερα/προσφέραμε ούτε θα προσφέρω/ουμε πριν, κατά τη διάρκεια ή και μετά τη λήξη της σύμβασης, άμεσα ή έμμεσα, οποιαδήποτε υλική εύνοια, δώρο ή αντάλλαγμα σε υπαλλήλους ή μέλη συλλογικών οργάνων της αναθέτουσας αρχής, καθώς και συζύγους και συγγενείς εξ αίματος ή εξ αγχιστείας, κατ' ευθεία μεν γραμμή απεριορίστως, εκ πλαγίου δε έως και τέταρτου βαθμού ή συνεργάτες αυτών ούτε χρησιμοποιήσα/χρησιμοποίησαμε ή θα χρησιμοποιήσω/χρησιμοποιήσουμε τρίτα πρόσωπα, για να διοχετεύσουν χρηματικά ποσά στα προαναφερόμενα πρόσωπα.
- 5) δεν θα επιχειρήσω/ουμε να επηρεάσω/ουμε με αθέμιτο τρόπο τη διαδικασία λήψης αποφάσεων της αναθέτουσας αρχής, ούτε θα παράσχω-ουμε παραπλανητικές πληροφορίες οι οποίες ενδέχεται να επηρεάσουν ουσιωδώς τις αποφάσεις της αναθέτουσας αρχής καθ' όλη τη διάρκεια της εκτέλεσης της σύμβασης αλλά και μετά τη λήξη της,
- 6) δεν έχω/ουμε προβεί ούτε θα προβώ/ούμε, άμεσα (ο ίδιος) ή έμμεσα (μέσω τρίτων προσώπων), σε οποιαδήποτε πράξη ή παράλειψη [εναλλακτικά: ότι δεν έχω-ουμε εμπλακεί και δεν θα εμπλακώ-ουμε σε οποιαδήποτε παράτυπη, ανέντιμη ή απατηλή συμπεριφορά (πράξη ή παράλειψη)] που έχει ως στόχο την παραπλάνηση [/εξαπάτηση] οποιουδήποτε προσώπου ή οργάνου της αναθέτουσας αρχής εμπλεκόμενου σε οποιαδήποτε διαδικασία σχετική με την εκτέλεση της σύμβασης (όπως ενδεικτικά στις διαδικασίες παρακολούθησης και παραλαβής), την απόκρυψη πληροφοριών από αυτό, τον εξαναγκασμό αυτού σε ή/και την αθέμιτη απόσπαση από αυτό ρητής ή σιωπηρής συγκατάθεσης στην παραβίαση ή παράκαμψη νομίμων ή συμβατικών υποχρεώσεων που σχετίζονται με την εκτέλεση της σύμβασης, ή τυχόν έγκρισης, θετικής γνώμης ή απόφασης παραλαβής (μέρους ή όλου) του συμβατικού αντικείμενου ή/και καταβολής (μέρους ή όλου) του συμβατικού τιμήματος,
- 7) ότι θα απέχω/ουμε από οποιαδήποτε εν γένει συμπεριφορά που συνιστά σοβαρό επαγγελματικό παράπτωμα και θα μπορούσε να θέσει εν αμφιβόλω την ακεραιότητά μου-μας,
- 8) ότι θα δηλώσω/ουμε στην αναθέτουσα αρχή, αμελλητί με την περιέλευση σε γνώση μου/μας, οποιαδήποτε κατάσταση (ακόμη και ενδεχόμενη) σύγκρουσης συμφερόντων (προσωπικών, οικογενειακών, οικονομικών, πολιτικών ή άλλων κοινών συμφερόντων, συμπεριλαμβανομένων και αντικρουόμενων επαγγελματικών συμφερόντων) μεταξύ των νομίμων ή εξουσιοδοτημένων εκπροσώπων μου-μας, υπαλλήλων ή συνεργατών μου-μας που χρησιμοποιούνται για την εκτέλεση της σύμβασης (συμπεριλαμβανομένων και των υπεργολάβων μου) με μέλη του προσωπικού της αναθέτουσας αρχής που εμπλέκονται καθ' οιονδήποτε τρόπο στη διαδικασία εκτέλεσης της σύμβασης ή/και μπορούν να επηρεάσουν την έκβαση και τις αποφάσεις της αναθέτουσας αρχής περί την εκτέλεσή της, συμπεριλαμβανομένων των μελών των αποφαινόμενων ή/και

γνωμοδοτικών οργάνων αυτής, ή/και των μελών των οργάνων διοίκησής της ή/και των συζύγων και συγγενών εξ αίματος ή εξ αγχιστείας, κατ' ευθεία μεν γραμμή απεριορίστως, εκ πλαγίου δε έως και τετάρτου βαθμού των παραπάνω προσώπων, οποτεδήποτε και εάν η κατάσταση αυτή σύγκρουσης συμφερόντων προκύψει κατά τη διάρκεια εκτέλεσης της σύμβασης και μέχρι τη λήξη της.

9) [Σε περίπτωση χρησιμοποίησης υπερβολάβου]

Ο υπερβολάβος ..... έλαβα γνώση της παρούσας ρήτρας ακεραιότητας και ευθύνομαι/ευθυνόμαστε για την τήρηση και από αυτόν απασών των υποχρεώσεων που περιλαμβάνονται σε αυτή.

Υπογραφή/Σφραγίδα

Ο/η ..... (σε περίπτωση φυσικού προσώπου/ ατομικής επιχείρησης) ή το νομικό πρόσωπο.....με την επωνυμία .....και με το διακριτικό τίτλο «.....», που εδρεύει ..... (. ΑΦΜ:....., ΔΟΥ: ....., Τ.Κ. ...., νομίμως εκπροσωπούμενο (μόνο για νομικά πρόσωπα) από τον .....

**ΠΑΡΑΡΤΗΜΑ IV – Ενημέρωση φυσικών προσώπων για την επεξεργασία προσωπικών δεδομένων**

Η Αναθέτουσα Αρχή ενημερώνει υπό την ιδιότητά της ως υπεύθυνης επεξεργασίας το φυσικό πρόσωπο που υπογράφει την προσφορά ως Προσφέρων ή ως Νόμιμος Εκπρόσωπος Προσφέροντος, ότι το ίδιο ή και τρίτοι, κατ' εντολή και για λογαριασμό του, θα επεξεργάζονται τα ακόλουθα δεδομένα ως εξής:

I. Αντικείμενο επεξεργασίας είναι τα δεδομένα προσωπικού χαρακτήρα που περιέχονται στους φακέλους της προσφοράς και τα αποδεικτικά μέσα τα οποία υποβάλλονται στην Αναθέτουσα Αρχή, στο πλαίσιο του παρόντος Διαγωνισμού, από το φυσικό πρόσωπο το οποίο είναι το ίδιο Προσφέρων ή Νόμιμος Εκπρόσωπος Προσφέροντος.

II. Σκοπός της επεξεργασίας είναι η αξιολόγηση του Φακέλου Προσφοράς, η ανάθεση της Σύμβασης, η προώθηση των δικαιωμάτων της Αναθέτουσας Αρχής, η εκπλήρωση των εκ του νόμου υποχρεώσεων της Αναθέτουσας Αρχής και η εν γένει ασφάλεια και προστασία των συναλλαγών. Τα δεδομένα ταυτοπροσωπίας και επικοινωνίας θα χρησιμοποιηθούν από την Αναθέτουσα Αρχή και για την ενημέρωση των Προσφερόντων σχετικά με την αξιολόγηση των προσφορών.

III. Αποδέκτες των ανωτέρω (υπό Α) δεδομένων στους οποίους κοινοποιούνται είναι:

(α) Φορείς στους οποίους η Αναθέτουσα Αρχή αναθέτει την εκτέλεση συγκεκριμένων ενεργειών για λογαριασμό της, δηλαδή οι Σύμβουλοι, τα υπηρεσιακά στελέχη, μέλη Επιτροπών Αξιολόγησης, Χειριστές του Ηλεκτρονικού Διαγωνισμού και λοιποί εν γένει προστεθέντες της, υπό τον όρο της τήρησης σε κάθε περίπτωση του απορρήτου.

(β) Το Δημόσιο, άλλοι δημόσιοι φορείς ή δικαστικές αρχές ή άλλες αρχές ή δικαιοδοτικά όργανα, στο πλαίσιο των αρμοδιοτήτων τους.

(γ) Έτεροι συμμετέχοντες στο Διαγωνισμό, στο πλαίσιο της αρχής της διαφάνειας και του δικαιώματος προδικαστικής και δικαστικής προστασίας των συμμετεχόντων στο Διαγωνισμό, σύμφωνα με το νόμο.

IV. Τα δεδομένα θα τηρούνται για χρονικό διάστημα για χρονικό διάστημα ίσο με τη διάρκεια της εκτέλεσης της σύμβασης, και μετά τη λήξη αυτής για χρονικό διάστημα πέντε ετών, για μελλοντικούς φορολογικούς-δημοσιονομικούς ή ελέγχους χρηματοδοτών ή άλλους προβλεπόμενους ελέγχους από την κείμενη νομοθεσία, εκτός εάν η νομοθεσία προβλέπει διαφορετική περίοδο διατήρησης. Σε περίπτωση εκκρεμοδικίας αναφορικά με δημόσια σύμβαση τα δεδομένα τηρούνται μέχρι το πέρας της εκκρεμοδικίας. Μετά τη λήξη των ανωτέρω περιόδων, τα προσωπικά δεδομένα θα καταστρέφονται.

V. Το φυσικό πρόσωπο που είναι είτε Προσφέρων είτε Νόμιμος Εκπρόσωπος του Προσφέροντος, μπορεί να ασκεί κάθε νόμιμο δικαίωμά του σχετικά με τα δεδομένα προσωπικού χαρακτήρα που το αφορούν, απευθυνόμενο στον υπεύθυνο προστασίας προσωπικών δεδομένων της Αναθέτουσας Αρχής.

VI. Η Αναθέτουσα Αρχή έχει υποχρέωση να λαμβάνει κάθε εύλογο μέτρο για τη διασφάλιση του απόρρητου και της ασφάλειας της επεξεργασίας των δεδομένων και της προστασίας τους από τυχαία ή αθέμιτη καταστροφή, τυχαία απώλεια, αλλοίωση, απαγορευμένη διάδοση ή πρόσβαση από οποιονδήποτε και κάθε άλλης μορφής αθέμιτη επεξεργασία.

**ΠΑΡΑΡΤΗΜΑ V – ΔΗΛΩΣΗ ΟΨΙΓΕΝΩΝ ΜΕΤΑΒΟΛΩΝ**

---

**ΔΗΛΩΣΗ ΟΨΙΓΕΝΩΝ ΜΕΤΑΒΟΛΩΝ**

Δεν έχουν επέλθει στο πρόσωπό μου/μας οψιγενείς μεταβολές κατά την έννοια του άρθρου 104 του Ν. 4412/2016.

Συναινώ/ούμε στο πλαίσιο της διαδικασίας ανάθεσης της παρούσας δημόσιας σύμβασης και επιτρέπω στην αναθέτουσα αρχή ..... να προβεί σε αναζήτηση-επιβεβαίωση όλων των αναγκαίων δικαιολογητικών και να προβεί στο πλαίσιο αυτό στην αναγκαία επεξεργασία δεδομένων προσωπικού χαρακτήρα και στην ανταλλαγή πληροφοριών με άλλες δημόσιες αρχές.

## ΠΑΡΑΡΤΗΜΑ VI – ΥΠΟΔΕΙΓΜΑ ΟΙΚΟΝΟΜΙΚΗΣ ΠΡΟΣΦΟΡΑΣ

A/A	ΠΕΡΙΓΡΑΦΗ ΕΡΓΑΣΙΩΝ ΕΡΓΑΣΤΗΡΙΟ 1	Μονάδα Μέτρησης	Ποσότητα	Προϋπολογισθείσα τιμή μονάδος μη συμπ. ΦΠΑ (€)	Συνολική προϋπολογισθείσα τιμή μη συμπ. ΦΠΑ (€)	Προσφερόμενη τιμή μονάδος μη συμπ. ΦΠΑ (€)	Συνολική προσφερόμενη τιμή μη συμπ. ΦΠΑ (€)
1	Προμήθεια και μεταφορά για εξωτερική μονάδα συστήματος VRV, ψυκτικής ισχύος 33.5 KW και θερμαντικής ισχύος 37.5 KW όπως φαίνεται στα σχέδια τις τεχνικές προδιαγραφές και την τεχνική περιγραφή, ενδεικτικού τύπου DAIKIN RXYQ12U	Τεμάχιο	2	5.672,00€	11.344,00€		
2	Προμήθεια και μεταφορά για εσωτερική μονάδα συστήματος VRV, τύπου τοίχου, ψυκτικής ισχύος 7.1 KW και θερμαντικής ισχύος 8 KW όπως φαίνεται στα σχέδια τις τεχνικές προδιαγραφές και την τεχνική περιγραφή, ενδεικτικού τύπου DAIKIN FXAQ63A	Τεμάχιο	1	819,00€	819,00€		
3	Προμήθεια, μεταφορά για εσωτερική μονάδα συστήματος VRV, τύπου καναλάτης μεσαίας στατικής, ψυκτικής ισχύος 16 KW και θερμαντικής ισχύος 18 KW όπως φαίνεται στα σχέδια τις τεχνικές προδιαγραφές και την τεχνική περιγραφή, ενδεικτικού τύπου DAIKIN FXSQ140A	Τεμάχιο	4	1.108,00€	4.432,00€		
4	Προμήθεια και μεταφορά για μονάδα VAM αερισμού με εναλλάκτη ανάκτηση θερμότητας παροχής αέρα 1000m <sup>3</sup> /h όπως φαίνεται στα σχέδια τις τεχνικές προδιαγραφές και την τεχνική περιγραφή, ενδεικτικού τύπου DAIKIN VAM1000J	Τεμάχιο	2	2.866,00€	5.732,00€		
5	Προμήθεια, μεταφορά και τοποθέτηση για διακλαδωτήρα ψυκτικών σωληνώσεων συστήματος VRV (refnet joint) για μονάδες ψυκτικής απόδοσης έως 29KW ενδεικτικού τύπου DAIKIN KHRQ22M29T	Τεμάχιο	2	148,00€	296,00€		
6	Προμήθεια, μεταφορά και τοποθέτηση για διακλαδωτήρα ψυκτικών σωληνώσεων συστήματος VRV (refnet joint) για μονάδες ψυκτικής απόδοσης έως 64KW ενδεικτικού τύπου DAIKIN KHRQ22M64T	Τεμάχιο	1	108,00€	108,00€		

7	Προμήθεια, μεταφορά και τοποθέτηση για διακλαδωτήρα ψυκτικών σωληνώσεων συστήματος VRV (refnet joint) για μονάδες ψυκτικής απόδοσης έως 75KW ενδεικτικού τύπου DAIKIN KHRQ22M75T	Τεμάχιο 1		208,00€	208,00€		
8	Προμήθεια, μεταφορά και τοποθέτηση για διακλαδωτήρα ψυκτικών σωληνώσεων εξωτερικής μονάδας VRV που αποτελείται από δύο επιμέρους εξωτερικές μονάδες ενδεικτικού τύπου DAIKIN BHFQ22P1007	Τεμάχιο 1		150,00€	150,00€		
9	Προμήθεια, μεταφορά και τοποθέτηση για ενσύρματο τοπικό χειριστήριο εσωτερικής μονάδας συστήματος VRV και μονάδας VAM αερισμού με εναλλάκτη ανάκτηση θερμότητας ενδεικτικού τύπου DAIKIN BRC1D52	Τεμάχιο 7		101,00€	707,00€		
10	Εργασίες τοποθέτησης του συνόλου των εσωτερικών μονάδων VRV, σύνδεση με τις ψυκτικές σωληνώσεις, σύνδεση με το δίκτυο αποχέτευσης συμπυκνωμάτων, σύνδεση καλωδίων αυτοματισμού, σύνδεση ηλεκτρικής παροχής τροφοδότησης, θέση σε λειτουργία όπως φαίνεται στα σχέδια τις τεχνικές προδιαγραφές και την τεχνική περιγραφή,	Τεμάχιο 5		92,00€	460,00€		
11	Εργασίες τοποθέτησης εξωτερικής μονάδας συστήματος VRV, πρεσάρισμα δικτύου ψυκτικών σωληνώσεων, σύνδεση ψυκτική και ηλεκτρολογική, περιλαμβανομένου κάθε απαιτούμενου υλικού, δημιουργία κενού στο δίκτυο, ρύθμιση, εκκίνηση, θέση σε πλήρη λειτουργία όπως φαίνεται στα σχέδια τις τεχνικές προδιαγραφές και την τεχνική περιγραφή,	Τεμάχιο 2		920,00€	1.840,00€		
12	Προμήθεια υλικών , μεταφορά και εργασίες κατασκευής δικτύου ζεύγους ψυκτικών σωληνώσεων με την κατάλληλη μόνωση και το καλωδίο παροχής και αυτοματισμού εντός μεταλλικής σχάρας. Περιλαμβάνεται και η πλήρωση ψυκτικού μέσου για την ομαλή λειτουργία του συστήματος VRV	Τεμάχιο 1		12.144,00€	12.144,00€		
13	Προμήθεια, μεταφορά και τοποθέτηση για ηλεκτρική παροχή τροφοδότησης των εσωτερικών και εξωτερικών μονάδων κλιματισμού και των μονάδων αερισμού όπου θα γίνεται μέσω καλωδίων κατάλληλης διατομής τα οποία θα τροφοδοτούνται από ανεξάρτητο ηλεκτρικό πίνακα κλιματισμού	Τεμάχιο 1		5.980,00€	5.980,00€		

14	Τοποθέτηση για μονάδα VAM αερισμού με εναλλάκτη ανάκτηση θερμότητας όπως φαίνεται στα σχέδια τις τεχνικές προδιαγραφές και την τεχνική περιγραφή	Τεμάχιο	2	180,00€	360,00€		
15	Προμήθεια, μεταφορά και τοποθέτηση για δίκτυο αεραγωγών αερισμού από γαλβανισμένη λαμαρίνα ορθογωνικής διατομής, με την κατάλληλη μόνωση και τα στόμια όπως φαίνεται στα σχέδια τις τεχνικές προδιαγραφές και την τεχνική περιγραφή	Τεμάχιο	1	11.770,00€	11.770,00€		
16	Προμήθεια, μεταφορά και τοποθέτηση για δίκτυο αεραγωγών κλιματισμού από γαλβανισμένη λαμαρίνα ορθογωνικής διατομής, με την κατάλληλη μόνωση και τα στόμια όπως φαίνεται στα σχέδια τις τεχνικές προδιαγραφές και την τεχνική περιγραφή	Τεμάχιο	1	9.560,00€	9.560,00€		
17	Προμήθεια, μεταφορά και τοποθέτηση για δίκτυο σωληνώσεων αποχέτευσης συμπτυκνωμάτων από πλαστικό PVC 6atm για τις εσωτερικές μονάδες κλιματισμού VRV	Τεμάχιο	1	1.440,00€	1.440,00€		

A/A	ΠΕΡΙΓΡΑΦΗ ΕΡΓΑΣΙΩΝ ΕΡΓΑΣΤΗΡΙΟ 2	Μονάδα Μέτρησης	Ποσότητα	Προϋπολογισθείσα τιμή μονάδος μη συμπ. ΦΠΑ (€)	Συνολική προϋπολογισθείσα τιμή μη συμπ. ΦΠΑ (€)	Προσφερόμενη τιμή μονάδος μη συμπ. ΦΠΑ (€)	Συνολική προσφερόμενη τιμή μη συμπ. ΦΠΑ
1	Προμήθεια και μεταφορά για εξωτερική μονάδα συστήματος VRV, ψυκτικής ισχύος 33.5 KW και θερμαντικής ισχύος 37.5 KW όπως φαίνεται στα σχέδια τις τεχνικές προδιαγραφές και την τεχνική περιγραφή, ενδεικτικού τύπου DAIKIN RXYQ12U	Τεμάχιο	2	5.672,00€	11.344,00€		
2	Προμήθεια και μεταφορά για εσωτερική μονάδα συστήματος VRV, τύπου τοίχου, ψυκτικής ισχύος 3.6 KW και θερμαντικής ισχύος 4.0 KW όπως φαίνεται στα σχέδια τις τεχνικές προδιαγραφές και την τεχνική περιγραφή, ενδεικτικού τύπου DAIKIN FXAQ32A	Τεμάχιο	2	691,00€	1.382,00€		
3	Προμήθεια και μεταφορά για εσωτερική μονάδα συστήματος VRV, τύπου καναλάτης μεσαίας στατικής, ψυκτικής ισχύος 16 KW και θερμαντικής ισχύος 18 KW όπως φαίνεται στα σχέδια τις τεχνικές προδιαγραφές και την τεχνική περιγραφή, ενδεικτικού τύπου DAIKIN FXSQ140A	Τεμάχιο	4	1.108,00€	4.432,00€		
4	Προμήθεια και μεταφορά για μονάδα VAM αερισμού με εναλλάκτη ανάκτηση θερμότητας παροχής αέρα 1000m³/h όπως φαίνεται στα σχέδια τις τεχνικές προδιαγραφές και την τεχνική περιγραφή, ενδεικτικού τύπου DAIKIN VAM1000J	Τεμάχιο	2	2.866,00€	5.732,00€		
5	Προμήθεια, μεταφορά και τοποθέτηση για διακλαδωτήρα ψυκτικών σωληνώσεων συστήματος VRV (refnet joint) για μονάδες ψυκτικής απόδοσης έως 29KW ενδεικτικού τύπου DAIKIN KHRQ22M29T	Τεμάχιο	2	148,00€	296,00€		
6	Προμήθεια, μεταφορά και τοποθέτηση για διακλαδωτήρα ψυκτικών σωληνώσεων συστήματος VRV (refnet joint) για μονάδες ψυκτικής απόδοσης έως 64KW ενδεικτικού τύπου DAIKIN KHRQ22M64T	Τεμάχιο	1	108,00€	108,00€		
7	Προμήθεια, μεταφορά και τοποθέτηση για διακλαδωτήρα ψυκτικών σωληνώσεων συστήματος VRV (refnet joint) για μονάδες ψυκτικής απόδοσης έως 75KW ενδεικτικού τύπου DAIKIN KHRQ22M75T	Τεμάχιο	1	208,00€	208,00€		
8	Προμήθεια, μεταφορά και τοποθέτηση για διακλαδωτήρα ψυκτικών σωληνώσεων εξωτερικής μονάδας VRV που αποτελείται από δύο επιμέρους εξωτερικές μονάδες ενδεικτικού τύπου DAIKIN BHFQ22P1007	Τεμάχιο	1	150,00€	150,00€		

9	Προμήθεια, μεταφορά και τοποθέτηση για ενσύρματο τοπικό χειριστήριο εσωτερικής μονάδας συστήματος VRV και μονάδας VAM αερισμού με εναλλάκτη ανάκτηση θερμότητας ενδεικτικού τύπου DAIKIN BRC1D52	Τεμάχιο	8	101,00€	808,00€		
10	Τοποθέτηση για εσωτερική μονάδα συστήματος VRV σύνδεση με τις ψυκτικές σωληνώσεις, σύνδεση με το δίκτυο αποχέτευσης συμπυκνωμάτων, σύνδεση καλωδίων αυτοματισμού, σύνδεση ηλεκτρικής παροχής τροφοδότησης, θέση σε λειτουργία όπως φαίνεται στα σχέδια τις τεχνικές προδιαγραφές και την τεχνική περιγραφή,	Τεμάχιο	6	92,00€	552,00€		
11	Τοποθέτηση για εξωτερική μονάδα συστήματος VRV, πρεσάρισμα δικτύου ψυκτικών σωληνώσεων, σύνδεση ψυκτική και ηλεκτρολογική, δημιουργία κενού στο δίκτυο, ρύθμιση, εκκίνηση, θέση σε πλήρη λειτουργία όπως φαίνεται στα σχέδια τις τεχνικές προδιαγραφές και την τεχνική περιγραφή.	Τεμάχιο	2	920,00€	1.840,00€		
12	Προμήθεια, μεταφορά και τοποθέτηση για δίκτυοζεύγους ψυκτικών σωληνώσεων με την κατάλληλη μόνωση και το καλώδιο παροχής και αυτοματισμού εντός μεταλλικής σχάρας. Περιλαμβάνεται και η πλήρωση ψυκτικού μέσου για την ομαλή λειτουργία του συστήματος VRV	Τεμάχιο	1	12.100,00€	12.100,00€		
13	Προμήθεια, μεταφορά και τοποθέτηση για ηλεκτρική παροχή τροφοδότησης των εσωτερικών και εξωτερικών μονάδων κλιματισμού και των μονάδων αερισμού όπου θα γίνεται μέσω καλωδίων κατάλληλης διατομής τα οποία θα τροφοδοτούνται από ανεξάρτητο ηλεκτρικό πίνακα κλιματισμού	Τεμάχιο	1	5.980,00€	5.980,00€		
14	Τοποθέτηση για μονάδα VAM αερισμού με εναλλάκτη ανάκτηση θερμότητας όπως φαίνεται στα σχέδια τις τεχνικές προδιαγραφές και την τεχνική περιγραφή.	Τεμάχιο	2	180,00€	360,00€		
15	Προμήθεια, μεταφορά και τοποθέτηση για δίκτυο αεραγωγών αερισμού από γαλβανισμένη λαμαρίνα ορθογωνικής διατομής, με την κατάλληλη μόνωση και τα στόμια όπως φαίνεται στα σχέδια τις τεχνικές προδιαγραφές και την τεχνική περιγραφή.	Τεμάχιο	1	11.770,00€	11.770,00€		
16	Προμήθεια, μεταφορά και τοποθέτηση για δίκτυο αεραγωγών κλιματισμού από γαλβανισμένη λαμαρίνα ορθογωνικής διατομής, με την κατάλληλη μόνωση και τα στόμια όπως φαίνεται στα σχέδια τις τεχνικές προδιαγραφές και την τεχνική περιγραφή.	Τεμάχιο	1	9.560,00€	9.560,00€		

17	Προμήθεια, μεταφορά και τοποθέτηση για δίκτυο σωληνώσεων αποχέτευσης συμπυκνωμάτων από πλαστικό PVC 6atm για τις εσωτερικές μονάδες κλιματισμού VRV	Τεμάχιο	1	1.240,00€	1.240,00€		
----	---	---------	---	-----------	-----------	--	--

A/A	ΠΕΡΙΓΡΑΦΗ ΕΡΓΑΣΙΩΝ ΕΡΓΑΣΤΗΡΙΟ Β	Μονάδα Μέτρησης	Ποσότητα	Προϋπολογισθείσα τιμή μονάδος μη συμπ. ΦΠΑ (€)	Συνολική προϋπολογισθείσα τιμή μη συμπ. ΦΠΑ (€)	Προσφερόμενη τιμή μονάδος μη συμπ. ΦΠΑ (€)	Συνολική προσφερόμενη τιμή μη συμπ. ΦΠΑ (€)
1	Προμήθεια και μεταφορά για εξωτερική μονάδα συστήματος VRV, ψυκτικής ισχύος 40.0 KW και θερμαντικής ισχύος 45.0 KW όπως φαίνεται στα σχέδια τις τεχνικές προδιαγραφές και την τεχνική περιγραφή, ενδεικτικού τύπου DAIKIN RXYQ14U	Τεμάχιο	1	6.642,00€	6.642,00€		
2	Προμήθεια και μεταφορά για εξωτερική μονάδα συστήματος VRV, ψυκτικής ισχύος 33.5 KW και θερμαντικής ισχύος 37.5 KW όπως φαίνεται στα σχέδια τις τεχνικές προδιαγραφές και την τεχνική περιγραφή, ενδεικτικού τύπου DAIKIN RXYQ12U	Τεμάχιο	1	5.672,00€	5.672,00€		
3	Προμήθεια και μεταφορά για εσωτερική μονάδα συστήματος VRV, τύπου τοίχου, ψυκτικής ισχύος 7.1 KW και θερμαντικής ισχύος 8 KW όπως φαίνεται στα σχέδια τις τεχνικές προδιαγραφές και την τεχνική περιγραφή, ενδεικτικού τύπου DAIKIN FXAQ63A	Τεμάχιο	1	819,00€	819,00€		
4	Προμήθεια και μεταφορά για εσωτερική μονάδα συστήματος VRV, τύπου καναλάτης μεσαίας στατικής, ψυκτικής ισχύος 7.1 KW και θερμαντικής ισχύος 8 KW όπως φαίνεται στα σχέδια τις τεχνικές προδιαγραφές και την τεχνική περιγραφή, ενδεικτικού τύπου DAIKIN FXSQ63A	Τεμάχιο	1	756,00€	756,00€		
5	Προμήθεια και μεταφορά για εσωτερική μονάδα συστήματος VRV, τύπου καναλάτης μεσαίας στατικής, ψυκτικής ισχύος 16 KW και θερμαντικής ισχύος 18 KW όπως φαίνεται στα σχέδια τις τεχνικές προδιαγραφές και την τεχνική περιγραφή, ενδεικτικού τύπου DAIKIN FXSQ140A	Τεμάχιο	4	1.108,00€	4.432,00€		
6	Προμήθεια και μεταφορά για μονάδα VAM αερισμού με εναλλάκτη ανάκτηση θερμότητας παροχής αέρα 1000m <sup>3</sup> /h όπως φαίνεται στα σχέδια τις τεχνικές προδιαγραφές και την τεχνική περιγραφή, ενδεικτικού τύπου DAIKIN VAM1000J	Τεμάχιο	2	2.866,00€	5.732,00€		

7	Προμήθεια, μεταφορά και τοποθέτηση για διακλαδωτήρα ψυκτικών σωληνώσεων συστήματος VRV (refnet joint) για μονάδες ψυκτικής απόδοσης έως 29KW ενδεικτικού τύπου DAIKIN KHRQ22M29T	Τεμάχιο	2	148,00€	296,00€		
8	Προμήθεια, μεταφορά και τοποθέτηση για διακλαδωτήρα ψυκτικών σωληνώσεων συστήματος VRV (refnet joint) για μονάδες ψυκτικής απόδοσης έως 64KW ενδεικτικού τύπου DAIKIN KHRQ22M64T	Τεμάχιο	2	108,00€	216,00€		
9	Προμήθεια, μεταφορά και τοποθέτηση για διακλαδωτήρα ψυκτικών σωληνώσεων συστήματος VRV (refnet joint) για μονάδες ψυκτικής απόδοσης έως 75KW ενδεικτικού τύπου DAIKIN KHRQ22M75T	Τεμάχιο	1	208,00€	208,00€		
10	Προμήθεια, μεταφορά και τοποθέτηση για διακλαδωτήρα ψυκτικών σωληνώσεων εξωτερικής μονάδας VRV που αποτελείται από δύο επιμέρους εξωτερικές μονάδες ενδεικτικού τύπου DAIKIN BHFQ22P1007	Τεμάχιο	1	150,00€	150,00€		
11	Προμήθεια, μεταφορά και τοποθέτηση για ενσύρματο τοπικό χειριστήριο εσωτερικής μονάδας συστήματος VRV και μονάδας VAM αερισμού με εναλλάκτη ανάκτηση θερμότητας ενδεικτικού τύπου DAIKIN BRC1D52	Τεμάχιο	8	101,00€	808,00€		
12	Τοποθέτηση για εσωτερική μονάδα συστήματος VRV σύνδεση με τις ψυκτικές σωληνώσεις, σύνδεση με το δίκτυο αποχέτευσης συμπυκνωμάτων, σύνδεση καλωδίων αυτοματισμού, σύνδεση ηλεκτρικής παροχής τροφοδότησης, θέση σε λειτουργία όπως φαίνεται στα σχέδια τις τεχνικές προδιαγραφές και την τεχνική περιγραφή,	Τεμάχιο	6	92,00€	552,00€		
13	Τοποθέτηση για εξωτερική μονάδα συστήματος VRV, πρεσάρισμα δικτύου ψυκτικών σωληνώσεων, σύνδεση ψυκτική και ηλεκτρολογική, δημιουργία κενού στο δίκτυο, ρύθμιση, εκκίνηση, θέση σε πλήρη λειτουργία όπως φαίνεται στα σχέδια τις τεχνικές προδιαγραφές και την τεχνική περιγραφή,	Τεμάχιο	2	920,00€	1.840,00€		
14	Προμήθεια, μεταφορά και τοποθέτηση για δίκτυο ζεύγους ψυκτικών σωληνώσεων με την κατάλληλη μόνωση και το καλωδίο παροχής και αυτοματισμού εντός μεταλλικής σχάρας. Περιλαμβάνεται και η πλήρωση ψυκτικού μέσου για την ομαλή λειτουργία του συστήματος VRV	Τεμάχιο	1	13.200,00€	13.200,00€		

15	Προμήθεια, μεταφορά και τοποθέτηση για ηλεκτρική παροχή τροφοδότησης των εσωτερικών και εξωτερικών μονάδων κλιματισμού και των μονάδων αερισμού όπου θα γίνεται μέσω καλωδίων κατάλληλης διατομής τα οποία θα τροφοδοτούνται από ανεξάρτητο ηλεκτρικό πίνακα κλιματισμού	Τεμάχιο	1	5.980,00€	5.980,00€		
16	Τοποθέτηση για μονάδα VAM αερισμού με εναλλάκτη ανάκτηση θερμότητας όπως φαίνεται στα σχέδια τις τεχνικές προδιαγραφές και την τεχνική περιγραφή	Τεμάχιο	2	180,00€	360,00€		
17	Προμήθεια, μεταφορά και τοποθέτηση για δίκτυο αεραγωγών αερισμού από γαλβανισμένη λαμαρίνα ορθογωνικής διατομής, με την κατάλληλη μόνωση και τα στόμια όπως φαίνεται στα σχέδια τις τεχνικές προδιαγραφές και την τεχνική περιγραφή	Τεμάχιο	1	11.770,00€	11.770,00€		
18	Προμήθεια, μεταφορά και τοποθέτηση για δίκτυο αεραγωγών κλιματισμού από γαλβανισμένη λαμαρίνα ορθογωνικής διατομής, με την κατάλληλη μόνωση και τα στόμια όπως φαίνεται στα σχέδια τις τεχνικές προδιαγραφές και την τεχνική περιγραφή	Τεμάχιο	1	9.560,00€	9.560,00€		
19	Προμήθεια, μεταφορά και τοποθέτηση για δίκτυο σωληνώσεων αποχέτευσης συμπυκνωμάτων από πλαστικό PVC 6atm για τις εσωτερικές μονάδες κλιματισμού VRV	Τεμάχιο	1	1.650,00€	1.650,00€		

A/A	ΠΕΡΙΓΡΑΦΗ ΕΡΓΑΣΙΩΝ ΕΡΓΑΣΤΗΡΙΟ Ζ	Μονάδα Μέτρησης	Ποσότητα	Προϋπολογισθείς α τιμή μονάδος μη συμπ. ΦΠΑ (€)	Συνολική προϋπολογισθείς α τιμή μη συμπ. ΦΠΑ (€)	Προσφερόμενη τιμή μονάδος μη συμπ. ΦΠΑ (€)	Συνολική προσφερόμενη τιμή μη συμπ. ΦΠΑ (€)
1	Προμήθεια και μεταφορά για εξωτερική μονάδα συστήματος VRV, ψυκτικής ισχύος 50.4 KW και θερμαντικής ισχύος 56.5 KW όπως φαίνεται στα σχέδια τις τεχνικές προδιαγραφές και την τεχνική περιγραφή, ενδεικτικού τύπου DAIKIN RXYQ18U	Τεμάχιο	1	8.483,00€	8.483,00€		
2	Προμήθεια και μεταφορά για εξωτερική μονάδα συστήματος VRV, ψυκτικής ισχύος 33.5 KW και θερμαντικής ισχύος 37.5 KW όπως φαίνεται στα σχέδια τις τεχνικές προδιαγραφές και την τεχνική περιγραφή, ενδεικτικού τύπου DAIKIN RXYQ12U	Τεμάχιο	1	5.672,00€	5.672,00€		
3	Προμήθεια και μεταφορά για εσωτερική μονάδα συστήματος VRV, τύπου τοίχου, ψυκτικής ισχύος 4.5 KW και θερμαντικής ισχύος 5 KW όπως φαίνεται στα σχέδια τις τεχνικές προδιαγραφές και την τεχνική περιγραφή, ενδεικτικού τύπου DAIKIN FXAQ40A	Τεμάχιο	1	738,00€	738,00€		
4	Προμήθεια και μεταφορά για εσωτερική μονάδα συστήματος VRV, τύπου τοίχου, ψυκτικής ισχύος 5.6 KW και θερμαντικής ισχύος 6.3 KW όπως φαίνεται στα σχέδια τις τεχνικές προδιαγραφές και την τεχνική περιγραφή, ενδεικτικού τύπου DAIKIN FXAQ50A	Τεμάχιο	1	783,00€	783,00€		
5	Προμήθεια και μεταφορά για εσωτερική μονάδα συστήματος VRV, τύπου καναλάτης μεσαίας στατικής, ψυκτικής ισχύος 11.2 KW και θερμαντικής ισχύος 12.5 KW όπως φαίνεται στα σχέδια τις τεχνικές προδιαγραφές και την τεχνική περιγραφή, ενδεικτικού τύπου DAIKIN FXSQ100A	Τεμάχιο	1	977,00€	977,00€		

6	Προμήθεια και μεταφορά για εσωτερική μονάδα συστήματος VRV, τύπου καναλάτης μεσαίας στατικής, ψυκτικής ισχύος 16 KW και θερμαντικής ισχύος 18 KW όπως φαίνεται στα σχέδια τις τεχνικές προδιαγραφές και την τεχνική περιγραφή, ενδεικτικού τύπου DAIKIN FXSQ140A	Τεμάχιο	4	1.108,00€	4.432,00€		
7	Προμήθεια και μεταφορά για μονάδα VAM αερισμού με εναλλάκτη ανάκτηση θερμότητας παροχής αέρα 1000m³/h όπως φαίνεται στα σχέδια τις τεχνικές προδιαγραφές και την τεχνική περιγραφή, ενδεικτικού τύπου DAIKIN VAM1000J	Τεμάχιο	2	2.866,00€	5.732,00€		
8	Προμήθεια, μεταφορά και τοποθέτηση για διακλαδωτήρα ψυκτικών σωληνώσεων συστήματος VRV (refnet joint) για μονάδες ψυκτικής απόδοσης έως 29KW ενδεικτικού τύπου DAIKIN KHRQ22M29T	Τεμάχιο	2	148,00€	296,00€		
9	Προμήθεια, μεταφορά και τοποθέτηση για διακλαδωτήρα ψυκτικών σωληνώσεων συστήματος VRV (refnet joint) για μονάδες ψυκτικής απόδοσης έως 64KW ενδεικτικού τύπου DAIKIN KHRQ22M64T	Τεμάχιο	3	108,00€	324,00€		
10	Προμήθεια, μεταφορά και τοποθέτηση για διακλαδωτήρα ψυκτικών σωληνώσεων συστήματος VRV (refnet joint) για μονάδες ψυκτικής απόδοσης έως 75KW ενδεικτικού τύπου DAIKIN KHRQ22M75T	Τεμάχιο	1	208,00€	208,00€		
11	Προμήθεια, μεταφορά και τοποθέτηση για διακλαδωτήρα ψυκτικών σωληνώσεων εξωτερικής μονάδας VRV που αποτελείται από δύο επιμέρους εξωτερικές μονάδες ενδεικτικού τύπου DAIKIN BHFQ22P1007	Τεμάχιο	1	150,00€	150,00€		
12	Προμήθεια, μεταφορά και τοποθέτηση για ενσύρματο τοπικό χειριστήριο εσωτερικής μονάδας συστήματος VRV και μονάδας VAM αερισμού με εναλλάκτη ανάκτηση θερμότητας ενδεικτικού τύπου DAIKIN BRC1D52	Τεμάχιο	9	101,00€	909,00€		
	Τοποθέτηση για εσωτερική μονάδα συστήματος VRV σύνδεση με τις ψυκτικές σωληνώσεις, σύνδεση με το δίκτυο αποχέτευσης συμπυκνωμάτων, σύνδεση καλωδίων αυτοματισμού, σύνδεση	Τεμάχιο	7	92,00€	644,00€		

13	ηλεκτρικής παροχής τροφοδότησης, θέση σε λειτουργία όπως φαίνεται στα σχέδια τις τεχνικές προδιαγραφές και την τεχνική περιγραφή,						
14	Τοποθέτηση για εξωτερική μονάδα συστήματος VRV, πρεσάρισμα δικτύου ψυκτικών σωληνώσεων, σύνδεση ψυκτική και ηλεκτρολογική, δημιουργία κενού στο δίκτυο, ρύθμιση, εκκίνηση, θέση σε πλήρη λειτουργία όπως φαίνεται στα σχέδια τις τεχνικές προδιαγραφές και την τεχνική περιγραφή,	Τεμάχιο	2	920,00€	1.840,00€		
15	Προμήθεια, μεταφορά και τοποθέτηση για δίκτυο ζεύγους ψυκτικών σωληνώσεων με την κατάλληλη μόνωση και το καλωδίο παροχής και αυτοματισμού εντός μεταλλικής σχάρας. Περιλαμβάνεται και η πλήρωση ψυκτικού μέσου για την ομαλή λειτουργία του συστήματος VRV	Τεμάχιο	1	13.150,00€	13.150,00€		
16	Προμήθεια, μεταφορά και τοποθέτηση για ηλεκτρική παροχή τροφοδότησης των εσωτερικών και εξωτερικών μονάδων κλιματισμού και των μονάδων αερισμού όπου θα γίνεται μέσω καλωδίων κατάλληλης διατομής τα οποία θα τροφοδοτούνται από ανεξάρτητο ηλεκτρικό πίνακα κλιματισμού	Τεμάχιο	1	5.980,00€	5.980,00€		
17	Τοποθέτηση για μονάδα VAM αερισμού με εναλλάκτη ανάκτηση θερμότητας όπως φαίνεται στα σχέδια τις τεχνικές προδιαγραφές και την τεχνική περιγραφή	Τεμάχιο	2	180,00€	360,00€		
18	Προμήθεια, μεταφορά και τοποθέτηση για δίκτυο αεραγωγών αερισμού από γαλβανισμένη λαμαρίνα ορθογωνικής διατομής, με την κατάλληλη μόνωση και τα στόμια όπως φαίνεται στα σχέδια τις τεχνικές προδιαγραφές και την τεχνική περιγραφή,	Τεμάχιο	1	11.770,00€	11.770,00€		
19	Προμήθεια, μεταφορά και τοποθέτηση για δίκτυο αεραγωγών κλιματισμού από γαλβανισμένη λαμαρίνα ορθογωνικής διατομής, με την κατάλληλη μόνωση και τα στόμια όπως φαίνεται στα σχέδια τις τεχνικές προδιαγραφές και την τεχνική	Τεμάχιο	1	11.960,00€	11.960,00€		

	περιγραφή,						
20	Προμήθεια, μεταφορά και τοποθέτηση για δίκτυο σωληνώσεων αποχέτευσης συμπυκνωμάτων από πλαστικό PVC 6atm για τις εσωτερικές μονάδες κλιματισμού VRV	Τεμάχιο	1	1.860,00€	1.860,00€		
ΣΥΝΟΛΙΚΗ ΤΙΜΗ ΠΛΕΟΝ ΦΠΑ							
ΦΠΑ							
ΣΥΝΟΛΙΚΗ ΤΙΜΗ ΣΥΜΠ ΦΠΑ							

Η παρούσα ισχύει για διάστημα **δέκα (10) μηνών** από την επόμενη της διενέργειας του διαγωνισμού.

Στις τιμές συμπεριλαμβάνονται παντός είδους κρατήσεις που βαρύνουν τον ανάδοχο, πλην ΦΠΑ.  
**Η σύγκριση των προσφορών θα γίνεται στη συνολική τιμή των προσφερομένων υπηρεσιών/ ειδών χωρίς Φ.Π.Α.**

Αθήνα,/ /

Για τον Προσφέροντα

(Ονομ/μο–Υπογραφή - Σφραγίδα)

**ΠΑΡΑΡΤΗΜΑ VII – ΕΕΕΣ (Προσαρμοσμένο από την Αναθέτουσα Αρχή)-  
[ΥΠΟΧΡΕΩΤΙΚΟ]**

---

Από τις 2-5-2019, οι αναθέτουσες αρχές συντάσσουν το ΕΕΕΣ με τη χρήση της νέας ηλεκτρονικής υπηρεσίας *Promitheus ESPDint* (<https://espdint.eprocurement.gov.gr/>), που προσφέρει τη δυνατότητα ηλεκτρονικής σύνταξης και διαχείρισης του Ευρωπαϊκού Ενιαίου Εγγράφου Σύμβασης (ΕΕΕΣ). Η σχετική ανακοίνωση είναι διαθέσιμη στη Διαδικτυακή Πύλη του ΕΣΗΔΗΣ «[www.promitheus.gov.gr](http://www.promitheus.gov.gr)». Το περιεχόμενο του αρχείου, είτε ενσωματώνεται στο κείμενο της διακήρυξης, είτε, ως αρχείο PDF, ηλεκτρονικά υπογεγραμμένο, αναρτάται ξεχωριστά ως αναπόσπαστο μέρος αυτής. Το αρχείο XML αναρτάται για την διευκόλυνση των οικονομικών φορέων προκειμένου να συντάξουν μέσω της υπηρεσίας eΕΕΕΣ τη σχετική απάντησή τους].

**Ευρωπαϊκό Ενιαίο Έγγραφο Σύμβασης (ΕΕΕΣ) / Τυποποιημένο Έντυπο Υπεύθυνης Δήλωσης (ΤΕΥΔ)****Μέρος Ι: Πληροφορίες σχετικά με τη διαδικασία σύναψης σύμβασης και την αναθέτουσα αρχή ή τον αναθέτοντα φορέα****Στοιχεία της δημοσίευσης**

Για διαδικασίες σύναψης σύμβασης για τις οποίες έχει δημοσιευτεί προκήρυξη διαγωνισμού στην Επίσημη Εφημερίδα της Ευρωπαϊκής Ένωσης, οι πληροφορίες που απαιτούνται στο Μέρος Ι ανακτώνται αυτόματα, υπό την προϋπόθεση ότι έχει χρησιμοποιηθεί η ηλεκτρονική υπηρεσία ΕΕΕΣ/ΤΕΥΔ για τη συμπλήρωση του ΕΕΕΣ/ΤΕΥΔ. Παρατίθεται η σχετική ανακοίνωση που δημοσιεύεται στην Επίσημη Εφημερίδα της Ευρωπαϊκής Ένωσης:

**Προσωρινός αριθμός****προκήρυξης στην ΕΕ: αριθμός****[ ], ημερομηνία [ ], σελίδα [ ]****Αριθμός προκήρυξης στην ΕΕ:****0000/S 000000****2023/S 094-291194**

Εάν δεν έχει δημοσιευθεί προκήρυξη διαγωνισμού στην Επίσημη Εφημερίδα της Ευρωπαϊκής Ένωσης ή αν δεν υπάρχει υποχρέωση δημοσίευσης εκεί, η αναθέτουσα αρχή ή ο αναθέτων φορέας θα πρέπει να συμπληρώσει πληροφορίες με τις οποίες θα είναι δυνατή η αδιαμφισβήτητη ταυτοποίηση της διαδικασίας σύναψης σύμβασης (π.χ. παραπομπή σε δημοσίευση σε εθνικό επίπεδο)

**Δημοσίευση σε εθνικό****επίπεδο: (π.χ. [www.promitheus.gov.gr](http://www.promitheus.gov.gr)****[ΑΔΑΜ Προκήρυξης****στο ΚΗΜΔΗΣ])**

Στην περίπτωση που δεν απαιτείται δημοσίευση γνωστοποίησης στην Επίσημη Εφημερίδα της Ευρωπαϊκής Ένωσης παρακαλείστε να παράσχετε άλλες πληροφορίες με τις οποίες θα είναι δυνατή η αδιαμφισβήτητη ταυτοποίηση της διαδικασίας σύναψης δημόσιας σύμβασης.

Επίσημη ονομασία:	ΑΝΩΤΑΤΗ ΣΧΟΛΗ ΚΑΛΩΝ ΤΕΧΝΩΝ
Α.Φ.Μ., εφόσον υπάρχει:	090015163
Δικτυακός τόπος (εφόσον υπάρχει):	<a href="http://www.asfa.gr">www.asfa.gr</a>
Πόλη:	ΑΘΗΝΑ
Οδός και αριθμός:	ΠΑΤΗΣΙΩΝ 42
Ταχ. κωδ.:	10682
Αρμόδιος επικοινωνίας:	Φ. ΣΤΑΘΑΤΟΣ
Τηλέφωνο:	2108838130
φαξ:	
Ηλ. ταχ/μείο:	<a href="mailto:fstathatos@asfa.gr">fstathatos@asfa.gr</a>
Χώρα:	GR

#### Πληροφορίες σχετικά με τη διαδικασία σύναψης σύμβασης

**Τίτλος:**

ΑΝΤΙΚΑΤΑΣΤΑΣΗ ΚΕΝΤΡΙΚΩΝ  
ΚΛΙΜΑΤΙΣΤΙΚΩΝ ΣΥΣΤΗΜΑΤΩΝ ΕΡΓΑΣΤΗΡΙΑΚΩΝ  
ΧΩΡΩΝ ΚΤΗΡΙΑΚΩΝ ΕΓΚΑΤΑΣΤΑΣΕΩΝ ΑΣΚΤ

**Σύντομη περιγραφή:**

Αντικείμενο της σύμβασης είναι η επιλογή αναδόχου για την προμήθεια και εγκατάσταση μηχανημάτων και εγκαταστάσεων κλιματισμού και αερισμού σε αίθουσες διδασκαλίας της Ανώτατης Σχολής Καλών Τεχνών.

**Αριθμός αναφοράς αρχείου  
που αποδίδεται στον φάκελο  
από την αναθέτουσα αρχή ή  
τον αναθέτοντα φορέα (εάν  
υπάρχει):**

#### Μέρος II: Πληροφορίες σχετικά με τον οικονομικό φορέα

##### A: Πληροφορίες σχετικά με τον οικονομικό φορέα

**Επωνυμία:**

**Οδός και αριθμός:**

**Ταχ. κωδ.:**

**Πόλη:**

**Χώρα:**

**Αρμόδιος ή αρμόδιοι επικοινωνίας:**

**Ηλ. ταχ/μείο:**

**Τηλέφωνο:**

**φαξ:**

**Α.Φ.Μ., εφόσον υπάρχει**

**Δικτυακός τόπος (εφόσον υπάρχει):**

**Ο οικονομικός φορέας είναι πολύ μικρή, μικρή ή μεσαία επιχείρηση;**

Ναι / Όχι

**Ο ΟΦ αποτελεί προστατευόμενο εργαστήριο**

Μόνο σε περίπτωση προμήθειας κατ' αποκλειστικότητα: ο οικονομικός φορέας είναι προστατευόμενο εργαστήριο, «κοινωνική επιχείρηση» ή προβλέπει την εκτέλεση συμβάσεων στο πλαίσιο προγραμμάτων προστατευόμενης απασχόλησης;

Απάντηση:

Ναι / Όχι

Ποιο είναι το αντίστοιχο ποσοστό των εργαζομένων με αναπηρία ή μειονεκτούντων εργαζομένων;  
%

Εφόσον απαιτείται, ορίστε την κατηγορία ή τις κατηγορίες στις οποίες ανήκουν οι ενδιαφερόμενοι εργαζόμενοι με αναπηρία ή μειονεξία

-

Εάν η σχετική τεκμηρίωση διατίθεται ηλεκτρονικά, αναφέρετε:

Ναι / Όχι

Διαδικτυακή Διεύθυνση

-

Επακριβή στοιχεία αναφοράς των εγγράφων

-

Αρχή ή Φορέας έκδοσης

-

#### Ο ΟΦ είναι εγγεγραμμένος σε Εθνικό Σύστημα (Προ)Επιλογής

Κατά περίπτωση, ο οικονομικός φορέας είναι εγγεγραμμένος σε επίσημο κατάλογο εγκεκριμένων οικονομικών φορέων ή διαθέτει ισοδύναμο πιστοποιητικό [π.χ. βάσει εθνικού συστήματος (προ)επιλογής];

Απάντηση:

Ναι / Όχι

Αναφέρετε την ονομασία του καταλόγου ή του πιστοποιητικού και τον σχετικό αριθμό εγγραφής ή πιστοποίησης, κατά περίπτωση:

-

Εάν το πιστοποιητικό εγγραφής ή η πιστοποίηση διατίθεται ηλεκτρονικά, αναφέρετε:

-

Αναφέρετε τα δικαιολογητικά στα οποία βασίζεται η εγγραφή ή η πιστοποίηση και κατά περίπτωση, την κατάταξη στον επίσημο κατάλογο

-

Η εγγραφή ή η πιστοποίηση καλύπτει όλα τα απαιτούμενα κριτήρια επιλογής;

Ναι / Όχι

Ο οικονομικός φορέας θα είναι σε θέση να προσκομίσει βεβαίωση πληρωμής εισφορών κοινωνικής ασφάλισης και φόρων ή να παράσχει πληροφορίες που θα δίνουν τη δυνατότητα στην αναθέτουσα αρχή ή στον αναθέτοντα φορέα να τη λάβει απευθείας μέσω πρόσβασης σε εθνική βάση δεδομένων σε οποιοδήποτε κράτος μέλος αυτή διατίθεται δωρεάν;

Ναι / Όχι

Εάν η σχετική τεκμηρίωση διατίθεται ηλεκτρονικά, αναφέρετε:

Ναι / Όχι

-

Επακριβή στοιχεία αναφοράς των εγγράφων

-

Αρχή ή Φορέας έκδοσης

-

**Ο ΟΦ συμμετάσχει στη διαδικασία μαζί με άλλους Οικονομικούς Φορείς**

Ο οικονομικός φορέας συμμετέχει στη διαδικασία σύναψης σύμβασης από κοινού με άλλους;

**Απάντηση:**

Ναι / Όχι

**Αναφέρετε τον ρόλο του οικονομικού φορέα στην ένωση (συντονιστής, υπεύθυνος για συγκεκριμένα καθήκοντα...):**

-

**Προσδιορίστε τους άλλους οικονομικούς φορείς που συμμετέχουν από κοινού στη διαδικασία σύναψης σύμβασης:**

-

**Κατά περίπτωση, επωνυμία της συμμετέχουσας ένωσης:**

-

**Εάν η σχετική τεκμηρίωση διατίθεται ηλεκτρονικά, αναφέρετε:**

Ναι / Όχι

Διαδικτυακή Διεύθυνση

-

Επακριβή στοιχεία αναφοράς των εγγράφων

-

Αρχή ή Φορέας έκδοσης

-

**Τμήματα που συμμετάσχει ο ΟΦ**

Κατά περίπτωση, αναφορά του τμήματος ή των τμημάτων για τα οποία ο οικονομικός φορέας επιθυμεί να υποβάλει προσφορά.

**Απάντηση:**

-

B: Πληροφορίες σχετικά με τους εκπροσώπους του οικονομικού φορέα #1

Όνομα:

Επώνυμο:

Ημερομηνία γέννησης:

Τόπος γέννησης:

Οδός και αριθμός:

Ταχ. κωδ.:

Πόλη:

Χώρα:

Τηλέφωνο:

Ηλ. ταχ/μείο:

Θέση/Ενεργών υπό την ιδιότητα:

Γ: Πληροφορίες σχετικά με τη στήριξη στις ικανότητες άλλων οντοτήτων

**Βασίζεται σε ικανότητες άλλων οντοτήτων**

Ο οικονομικός φορέας στηρίζεται στις ικανότητες άλλων οντοτήτων προκειμένου να ανταποκριθεί στα κριτήρια επιλογής που καθορίζονται στο μέρος IV και στα (τυχόν) κριτήρια και κανόνες που καθορίζονται στο μέρος V κατωτέρω;

**Απάντηση:**

Ναι / Όχι

**Όνομα της οντότητας**

-

**Ταυτότητα της οντότητας**

-

**Τύπος ταυτότητας**

-

**Κωδικοί CPV**

-

**Εάν η σχετική τεκμηρίωση διατίθεται ηλεκτρονικά, αναφέρετε:**

Ναι / Όχι

**Διαδικτυακή Διεύθυνση**

-

**Επακριβή στοιχεία αναφοράς των εγγράφων**

-

**Αρχή ή Φορέας έκδοσης**

-

Δ: Πληροφορίες σχετικά με υπεργολάβους στην ικανότητα των οποίων δεν στηρίζεται ο οικονομικός φορέας

**Δεν βασίζεται σε ικανότητες άλλων οντοτήτων**

Ο οικονομικός φορέας προτίθεται να αναθέσει οποιοδήποτε τμήμα της σύμβασης σε τρίτους υπό μορφή υπεργολαβίας;

**Απάντηση:**

Ναι / Όχι

**Όνομα της οντότητας**

-

**Ταυτότητα της οντότητας**

-

**Τύπος ταυτότητας**

-

**Κωδικός CPV**

-

**Εάν η σχετική τεκμηρίωση διατίθεται ηλεκτρονικά, αναφέρετε:**

Ναι / Όχι

**Διαδικτυακή Διεύθυνση**

-

**Επακριβή στοιχεία αναφοράς των εγγράφων**

-

**Αρχή ή Φορέας έκδοσης**

-

### Μέρος III: Λόγοι αποκλεισμού

**A: Λόγοι που σχετίζονται με ποινικές καταδίκες**

**Λόγοι που σχετίζονται με ποινικές καταδίκες βάσει των εθνικών διατάξεων για την εφαρμογή των λόγων που ορίζονται στο άρθρο 57 παράγραφος 1 της οδηγίας:**

**Συμμετοχή σε εγκληματική οργάνωση**

Έχει ο ίδιος ο οικονομικός φορέας ή οποιοδήποτε πρόσωπο το οποίο είναι μέλος του διοικητικού, διευθυντικού ή εποπτικού του οργάνου ή έχει εξουσία εκπροσώπησης, λήψης αποφάσεων ή ελέγχου σε αυτό καταδικαστεί με τελεσίδικη απόφαση για έναν από τους λόγους που παρατίθενται στο σχετικό θεσμικό πλαίσιο, η οποία έχει εκδοθεί πριν από πέντε έτη κατά το μέγιστο ή στην οποία έχει οριστεί απευθείας περίοδος αποκλεισμού που εξακολουθεί να ισχύει;

**Απάντηση:**

Ναι / Όχι

**Ημερομηνία της καταδίκης**

..

**Λόγος(-οι)**

-

-

Εφόσον καθορίζεται απευθείας στην καταδικαστική απόφαση, διάρκεια της περιόδου αποκλεισμού και σχετικό(-ά) σημείο(-α)

-

Σε περίπτωση καταδίκης, ο οικονομικός φορέας έχει λάβει μέτρα που να αποδεικνύουν την αξιοπιστία του παρά την ύπαρξη σχετικού λόγου αποκλεισμού ("αυτοκάθαρση");

Ναι / Όχι

Περιγράψτε τα μέτρα που λήφθηκαν

-

Εάν η σχετική τεκμηρίωση διατίθεται ηλεκτρονικά, αναφέρετε:

Ναι / Όχι

Διαδικτυακή Διεύθυνση

-

Επακριβή στοιχεία αναφοράς των εγγράφων

-

Αρχή ή Φορέας έκδοσης

-

#### Διαφθορά

Έχει ο ίδιος ο οικονομικός φορέας ή οποιοδήποτε πρόσωπο το οποίο είναι μέλος του διοικητικού, διευθυντικού ή εποπτικού του οργάνου ή έχει εξουσία εκπροσώπησης, λήψης αποφάσεων ή ελέγχου σε αυτό καταδικαστεί με τελεσίδικη απόφαση για έναν από τους λόγους που παρατίθενται στο σχετικό θεσμικό πλαίσιο, η οποία έχει εκδοθεί πριν από πέντε έτη κατά το μέγιστο ή στην οποία έχει οριστεί απευθείας περίοδος αποκλεισμού που εξακολουθεί να ισχύει;

Απάντηση:

Ναι / Όχι

Ημερομηνία της καταδίκης

..

Λόγος(-οι)

-

Προσδιορίστε ποιος έχει καταδικαστεί

-

Εφόσον καθορίζεται απευθείας στην καταδικαστική απόφαση, διάρκεια της περιόδου αποκλεισμού και σχετικό(-ά) σημείο(-α)

-

Σε περίπτωση καταδίκης, ο οικονομικός φορέας έχει λάβει μέτρα που να αποδεικνύουν την αξιοπιστία του παρά την ύπαρξη σχετικού λόγου αποκλεισμού ("αυτοκάθαρση");

Ναι / Όχι

-

**Εάν η σχετική τεκμηρίωση διατίθεται ηλεκτρονικά, αναφέρετε:**

Ναι / Όχι

**Διαδικτυακή Διεύθυνση**

-

**Επακριβή στοιχεία αναφοράς των εγγράφων**

-

**Αρχή ή Φορέας έκδοσης**

-

**Απάτη**

Έχει ο ίδιος ο οικονομικός φορέας ή οποιοδήποτε πρόσωπο το οποίο είναι μέλος του διοικητικού, διευθυντικού ή εποπτικού του οργάνου ή έχει εξουσία εκπροσώπησης, λήψης αποφάσεων ή ελέγχου σε αυτό καταδικαστεί με τελεσίδικη απόφαση για έναν από τους λόγους που παρατίθενται στο σχετικό θεσμικό πλαίσιο, η οποία έχει εκδοθεί πριν από πέντε έτη κατά το μέγιστο ή στην οποία έχει οριστεί απευθείας περίοδος αποκλεισμού που εξακολουθεί να ισχύει;

**Απάντηση:**

Ναι / Όχι

**Ημερομηνία της καταδίκης**

..

**Λόγος(-οι)**

-

**Προσδιορίστε ποιος έχει καταδικαστεί**

-

**Εφόσον καθορίζεται απευθείας στην καταδικαστική απόφαση, διάρκεια της περιόδου αποκλεισμού και σχετικό(-ά) σημείο(-α)**

-

**Σε περίπτωση καταδίκης, ο οικονομικός φορέας έχει λάβει μέτρα που να αποδεικνύουν την αξιοπιστία του παρά την ύπαρξη σχετικού λόγου αποκλεισμού ("αυτοκάθαρση");**

Ναι / Όχι

**Περιγράψτε τα μέτρα που λήφθηκαν**

-

**Εάν η σχετική τεκμηρίωση διατίθεται ηλεκτρονικά, αναφέρετε:**

Ναι / Όχι

-  
Επακριβή στοιχεία αναφοράς των εγγράφων

-  
Αρχή ή Φορέας έκδοσης

#### **Τρομοκρατικά εγκλήματα ή εγκλήματα συνδεδεμένα με τρομοκρατικές δραστηριότητες**

Έχει ο ίδιος ο οικονομικός φορέας ή οποιοδήποτε πρόσωπο το οποίο είναι μέλος του διοικητικού, διευθυντικού ή εποπτικού του οργάνου ή έχει εξουσία εκπροσώπησης, λήψης αποφάσεων ή ελέγχου σε αυτό καταδικαστεί με τελεσίδικη απόφαση για έναν από τους λόγους που παρατίθενται στο σχετικό θεσμικό πλαίσιο, η οποία έχει εκδοθεί πριν από πέντε έτη κατά το μέγιστο ή στην οποία έχει οριστεί απευθείας περίοδος αποκλεισμού που εξακολουθεί να ισχύει;

**Απάντηση:**

Ναι / Όχι

**Ημερομηνία της καταδίκης**

..

**Λόγος(-οι)**

-

**Προσδιορίστε ποιος έχει καταδικαστεί**

-

**Εφόσον καθορίζεται απευθείας στην καταδικαστική απόφαση, διάρκεια της περιόδου αποκλεισμού και σχετικό(-ά) σημείο(-α)**

-

**Σε περίπτωση καταδίκης, ο οικονομικός φορέας έχει λάβει μέτρα που να αποδεικνύουν την αξιοπιστία του παρά την ύπαρξη σχετικού λόγου αποκλεισμού ("αυτοκάθαρση");**

Ναι / Όχι

**Περιγράψτε τα μέτρα που λήφθηκαν**

-

**Εάν η σχετική τεκμηρίωση διατίθεται ηλεκτρονικά, αναφέρετε:**

Ναι / Όχι

**Διαδικτυακή Διεύθυνση**

-

**Επακριβή στοιχεία αναφοράς των εγγράφων**

-

**Αρχή ή Φορέας έκδοσης**

-

**Νομιμοποίηση εσόδων από παράνομες δραστηριότητες ή χρηματοδότηση της τρομοκρατίας**

Έχει ο ίδιος ο οικονομικός φορέας ή οποιοδήποτε πρόσωπο το οποίο είναι μέλος του διοικητικού, διευθυντικού ή εποπτικού του οργάνου ή έχει εξουσία εκπροσώπησης, λήψης αποφάσεων ή ελέγχου σε αυτό καταδικαστεί με τελεσίδικη απόφαση για έναν από τους λόγους που παρατίθενται στο σχετικό θεσμικό πλαίσιο, η οποία έχει εκδοθεί πριν από πέντε έτη κατά το μέγιστο ή στην οποία έχει οριστεί απευθείας περίοδος αποκλεισμού που εξακολουθεί να ισχύει;

**Απάντηση:**

Ναι / Όχι

**Ημερομηνία της καταδίκης**

..

**Λόγος(-οι)**

-

**Προσδιορίστε ποιος έχει καταδικαστεί**

-

**Εφόσον καθορίζεται απευθείας στην καταδικαστική απόφαση, διάρκεια της περιόδου αποκλεισμού και σχετικό(-ά) σημείο(-α)**

-

**Σε περίπτωση καταδίκης, ο οικονομικός φορέας έχει λάβει μέτρα που να αποδεικνύουν την αξιοπιστία του παρά την ύπαρξη σχετικού λόγου αποκλεισμού ("αυτοκάθαρση");**

Ναι / Όχι

**Περιγράψτε τα μέτρα που λήφθηκαν**

-

**Εάν η σχετική τεκμηρίωση διατίθεται ηλεκτρονικά, αναφέρετε:**

Ναι / Όχι

**Διαδικτυακή Διεύθυνση**

-

**Επακριβή στοιχεία αναφοράς των εγγράφων**

-

**Αρχή ή Φορέας έκδοσης**

-

#### **Παιδική εργασία και άλλες μορφές εμπορίας ανθρώπων**

Έχει ο ίδιος ο οικονομικός φορέας ή οποιοδήποτε πρόσωπο το οποίο είναι μέλος του διοικητικού, διευθυντικού ή εποπτικού του οργάνου ή έχει εξουσία εκπροσώπησης, λήψης αποφάσεων ή ελέγχου σε αυτό καταδικαστεί με τελεσίδικη απόφαση για έναν από τους λόγους που παρατίθενται στο σχετικό θεσμικό πλαίσιο, η οποία έχει εκδοθεί πριν από πέντε έτη κατά το μέγιστο ή στην οποία έχει οριστεί απευθείας περίοδος αποκλεισμού που εξακολουθεί να ισχύει;

**Απάντηση:**

Ναι / Όχι

**Ημερομηνία της καταδίκης**

..

Λόγος(-οι)

Προσδιορίστε ποιος έχει καταδικαστεί

Εφόσον καθορίζεται απευθείας στην καταδικαστική απόφαση, διάρκεια της περιόδου αποκλεισμού και σχετικό(-ά) σημείο(-α)

Σε περίπτωση καταδικής, ο οικονομικός φορέας έχει λάβει μέτρα που να αποδεικνύουν την αξιοπιστία του παρά την ύπαρξη σχετικού λόγου αποκλεισμού ("αυτοκάθαρση");

Ναι / Όχι

Περιγράψτε τα μέτρα που λήφθηκαν

Εάν η σχετική τεκμηρίωση διατίθεται ηλεκτρονικά, αναφέρετε:

Ναι / Όχι

Διαδικτυακή Διεύθυνση

Επακριβή στοιχεία αναφοράς των εγγράφων

Αρχή ή Φορέας έκδοσης

**B: Λόγοι που σχετίζονται με την καταβολή φόρων ή εισφορών κοινωνικής ασφάλισης**

**Καταβολή φόρων ή εισφορών κοινωνικής ασφάλισης:**

**Καταβολή φόρων**

Ο οικονομικός φορέας έχει ανεκπλήρωτες υποχρεώσεις όσον αφορά την καταβολή φόρων, τόσο στη χώρα στην οποία είναι εγκατεστημένος όσο και στο κράτος μέλος της αναθέτουσας αρχής ή του αναθέτοντα φορέα, εάν είναι άλλο από τη χώρα εγκατάστασης;

**Απάντηση:**

Ναι / Όχι

Χώρα ή κράτος μέλος για το οποίο πρόκειται

Ενεχόμενο ποσό

**Με άλλα μέσα; Διευκρινίστε:**

Ναι / Όχι

**Διευκρινίστε:**

Ο οικονομικός φορέας έχει εκπληρώσει τις υποχρεώσεις του, είτε καταβάλλοντας τους φόρους ή τις εισφορές κοινωνικής ασφάλισης που οφείλει, συμπεριλαμβανομένων, κατά περίπτωση, των δεδουλευμένων τόκων ή των προστίμων, είτε υπαγόμενος σε δεσμευτικό διακανονισμό για την καταβολή τους;

Ναι / Όχι

Περιγράψτε τα μέτρα που λήφθηκαν

-

Η εν λόγω απόφαση είναι τελεσίδικη και δεσμευτική;

Ναι / Όχι

..

Σε περίπτωση καταδικαστικής απόφασης, εφόσον ορίζεται απευθείας σε αυτήν, η διάρκεια της περιόδου αποκλεισμού:

-

Εάν η σχετική τεκμηρίωση διατίθεται ηλεκτρονικά, αναφέρετε:

Ναι / Όχι

Διαδικτυακή Διεύθυνση

-

Επακριβή στοιχεία αναφοράς των εγγράφων

-

Αρχή ή Φορέας έκδοσης

-

#### Καταβολή εισφορών κοινωνικής ασφάλισης

Ο οικονομικός φορέας έχει ανεκπλήρωτες υποχρεώσεις όσον αφορά την καταβολή εισφορών κοινωνικής ασφάλισης, τόσο στη χώρα στην οποία είναι εγκατεστημένος όσο και στο κράτος μέλος της αναθέτουσας αρχής ή του αναθέτοντα φορέα, εάν είναι άλλο από τη χώρα εγκατάστασης;

Απάντηση:

Ναι / Όχι

Χώρα ή κράτος μέλος για το οποίο πρόκειται

-

Ενεχόμενο ποσό

Με άλλα μέσα; Διευκρινίστε:

Ναι / Όχι

Διευκρινίστε:

-

Ο οικονομικός φορέας έχει εκπληρώσει τις υποχρεώσεις του, είτε καταβάλλοντας τους φόρους ή τις εισφορές κοινωνικής ασφάλισης που οφείλει, συμπεριλαμβανομένων, κατά περίπτωση, των δεδουλευμένων τόκων ή των προστίμων, είτε υπαγόμενος σε δεσμευτικό διακανονισμό για την καταβολή τους;

Ναι / Όχι

Περιγράψτε τα μέτρα που λήφθηκαν

-

Η εν λόγω απόφαση είναι τελεσίδικη και δεσμευτική;

Ναι / Όχι

..

Σε περίπτωση καταδικαστικής απόφασης, εφόσον ορίζεται απευθείας σε αυτήν, η διάρκεια της περιόδου αποκλεισμού:

-

Εάν η σχετική τεκμηρίωση διατίθεται ηλεκτρονικά, αναφέρετε:

Ναι / Όχι

Διαδικτυακή Διεύθυνση

-

Επακριβή στοιχεία αναφοράς των εγγράφων

-

Αρχή ή Φορέας έκδοσης

-

**Γ: Λόγοι που σχετίζονται με αφερεγγυότητα, σύγκρουση συμφερόντων ή επαγγελματικό παράπτωμα**

**Πληροφορίες σχετικά με πιθανή αφερεγγυότητα, σύγκρουση συμφερόντων ή επαγγελματικό παράπτωμα**

**Αθέτηση των υποχρεώσεων στον τομέα του περιβαλλοντικού δικαίου**

Ο οικονομικός φορέας έχει, εν γνώσει του, αθετήσει τις υποχρεώσεις του στους τομείς του περιβαλλοντικού δικαίου;

**Απάντηση:**

Ναι / Όχι

Περιγράψτε τα μέτρα που λήφθηκαν

-

Σε περίπτωση καταδικής, ο οικονομικός φορέας έχει λάβει μέτρα που να αποδεικνύουν την αξιοπιστία του παρά την ύπαρξη σχετικού λόγου αποκλεισμού ("αυτοκάθαρση");

Ναι / Όχι

Περιγράψτε τα μέτρα που λήφθηκαν

-

Εάν η σχετική τεκμηρίωση διατίθεται ηλεκτρονικά, αναφέρετε:

Ναι / Όχι

-  
Επακριβή στοιχεία αναφοράς των εγγράφων

-  
Αρχή ή Φορέας έκδοσης

-

#### **Αθέτηση των υποχρεώσεων στον τομέα του κοινωνικού δικαίου**

Ο οικονομικός φορέας έχει, εν γνώσει του, αθετήσει τις υποχρεώσεις του στους τομείς του κοινωνικού δικαίου;

**Απάντηση:**

Ναι / Όχι

Περιγράψτε τα μέτρα που λήφθηκαν

-

Σε περίπτωση καταδίκης, ο οικονομικός φορέας έχει λάβει μέτρα που να αποδεικνύουν την αξιοπιστία του παρά την ύπαρξη σχετικού λόγου αποκλεισμού ("αυτοκάθαρση");

Ναι / Όχι

Περιγράψτε τα μέτρα που λήφθηκαν

-

**Εάν η σχετική τεκμηρίωση διατίθεται ηλεκτρονικά, αναφέρετε:**

Ναι / Όχι

Διαδικτυακή Διεύθυνση

-

Επακριβή στοιχεία αναφοράς των εγγράφων

-

Αρχή ή Φορέας έκδοσης

-

#### **Αθέτηση των υποχρεώσεων στον τομέα του εργατικού δικαίου**

Ο οικονομικός φορέας έχει, εν γνώσει του, αθετήσει τις υποχρεώσεις του στους τομείς του εργατικού δικαίου;

**Απάντηση:**

Ναι / Όχι

Περιγράψτε τα μέτρα που λήφθηκαν

-

Σε περίπτωση καταδίκης, ο οικονομικός φορέας έχει λάβει μέτρα που να αποδεικνύουν την αξιοπιστία του παρά την ύπαρξη σχετικού λόγου αποκλεισμού ("αυτοκάθαρση");

Ναι / Όχι

Περιγράψτε τα μέτρα που λήφθηκαν

-

Ναι / Όχι

Διαδικτυακή Διεύθυνση

-

Επακριβή στοιχεία αναφοράς των εγγράφων

-

Αρχή ή Φορέας έκδοσης

-

**Πτώχευση**

Ο οικονομικός φορέας τελεί υπό πτώχευση;

**Απάντηση:**

Ναι / Όχι

Παρακαλώ αναφέρετε λεπτομερείς πληροφορίες

-

Διευκρινίστε τους λόγους για τους οποίους, ωστόσο, μπορείτε να εκτελέσετε τη σύμβαση. Οι πληροφορίες αυτές δεν είναι απαραίτητο να παρασχεθούν εάν ο αποκλεισμός των οικονομικών φορέων στην παρούσα περίπτωση έχει καταστεί υποχρεωτικός βάσει του εφαρμοστέου εθνικού δικαίου χωρίς δυνατότητα παρέκκλισης όταν ο οικονομικός φορέας είναι, ωστόσο, σε θέση να εκτελέσει τη σύμβαση.

-

Εάν η σχετική τεκμηρίωση διατίθεται ηλεκτρονικά, αναφέρετε:

Ναι / Όχι

Διαδικτυακή Διεύθυνση

-

Επακριβή στοιχεία αναφοράς των εγγράφων

-

Αρχή ή Φορέας έκδοσης

-

**Διαδικασία εξυγίανσης ή ειδικής εκκαθάρισης**

Έχει υπαχθεί ο οικονομικός φορέας σε διαδικασία εξυγίανσης ή ειδικής εκκαθάρισης;

**Απάντηση:**

Ναι / Όχι

Παρακαλώ αναφέρετε λεπτομερείς πληροφορίες

-

Διευκρινίστε τους λόγους για τους οποίους, ωστόσο, μπορείτε να εκτελέσετε τη σύμβαση. Οι πληροφορίες αυτές δεν είναι απαραίτητο να παρασχεθούν εάν ο αποκλεισμός των οικονομικών φορέων στην παρούσα περίπτωση έχει καταστεί υποχρεωτικός βάσει του εφαρμοστέου εθνικού δικαίου χωρίς δυνατότητα παρέκκλισης όταν ο οικονομικός φορέας είναι, ωστόσο, σε θέση να εκτελέσει τη σύμβαση.

-

Εάν η σχετική τεκμηρίωση διατίθεται ηλεκτρονικά, αναφέρετε:

Ναι / Όχι

Διαδικτυακή Διεύθυνση

-

Επακριβή στοιχεία αναφοράς των εγγράφων

-

Αρχή ή Φορέας έκδοσης

-

#### Διαδικασία πτωχευτικού συμβιβασμού

Έχει υπαχθεί ο οικονομικός φορέας σε διαδικασία πτωχευτικού συμβιβασμού;

Απάντηση:

Ναι / Όχι

Παρακαλώ αναφέρετε λεπτομερείς πληροφορίες

-

Διευκρινίστε τους λόγους για τους οποίους, ωστόσο, μπορείτε να εκτελέσετε τη σύμβαση. Οι πληροφορίες αυτές δεν είναι απαραίτητο να παρασχεθούν εάν ο αποκλεισμός των οικονομικών φορέων στην παρούσα περίπτωση έχει καταστεί υποχρεωτικός βάσει του εφαρμοστέου εθνικού δικαίου χωρίς δυνατότητα παρέκκλισης όταν ο οικονομικός φορέας είναι, ωστόσο, σε θέση να εκτελέσει τη σύμβαση.

-

Εάν η σχετική τεκμηρίωση διατίθεται ηλεκτρονικά, αναφέρετε:

Ναι / Όχι

Διαδικτυακή Διεύθυνση

-

Επακριβή στοιχεία αναφοράς των εγγράφων

-

Αρχή ή Φορέας έκδοσης

-

#### Ανάλογη κατάσταση προβλεπόμενη σε εθνικές νομοθετικές και κανονιστικές διατάξεις

Βρίσκεται ο οικονομικός φορέας σε οποιαδήποτε ανάλογη κατάσταση προκύπτουσα από παρόμοια διαδικασία προβλεπόμενη σε εθνικές νομοθετικές και κανονιστικές διατάξεις;

Απάντηση:

Ναι / Όχι

-

Διευκρινίστε τους λόγους για τους οποίους, ωστόσο, μπορείτε να εκτελέσετε τη σύμβαση. Οι πληροφορίες αυτές δεν είναι απαραίτητο να παρασχεθούν εάν ο αποκλεισμός των οικονομικών φορέων στην παρούσα περίπτωση έχει καταστεί υποχρεωτικός βάσει του εφαρμοστέου εθνικού δικαίου χωρίς δυνατότητα παρέκκλισης όταν ο οικονομικός φορέας είναι, ωστόσο, σε θέση να εκτελέσει τη σύμβαση.

-

Εάν η σχετική τεκμηρίωση διατίθεται ηλεκτρονικά, αναφέρετε:

Ναι / Όχι

Διαδικτυακή Διεύθυνση

-

Επακριβή στοιχεία αναφοράς των εγγράφων

-

Αρχή ή Φορέας έκδοσης

-

Υπό αναγκαστική διαχείριση από εκκαθαριστή ή από το δικαστήριο

Τελεί ο οικονομικός φορέας υπό αναγκαστική διαχείριση από εκκαθαριστή ή από το δικαστήριο;

Απάντηση:

Ναι / Όχι

Παρακαλώ αναφέρετε λεπτομερείς πληροφορίες

-

Διευκρινίστε τους λόγους για τους οποίους, ωστόσο, μπορείτε να εκτελέσετε τη σύμβαση. Οι πληροφορίες αυτές δεν είναι απαραίτητο να παρασχεθούν εάν ο αποκλεισμός των οικονομικών φορέων στην παρούσα περίπτωση έχει καταστεί υποχρεωτικός βάσει του εφαρμοστέου εθνικού δικαίου χωρίς δυνατότητα παρέκκλισης όταν ο οικονομικός φορέας είναι, ωστόσο, σε θέση να εκτελέσει τη σύμβαση.

-

Εάν η σχετική τεκμηρίωση διατίθεται ηλεκτρονικά, αναφέρετε:

Ναι / Όχι

Διαδικτυακή Διεύθυνση

-

Επακριβή στοιχεία αναφοράς των εγγράφων

-

Αρχή ή Φορέας έκδοσης

-

Αναστολή επιχειρηματικών δραστηριοτήτων

Έχουν ανασταλεί οι επιχειρηματικές δραστηριότητες του οικονομικού φορέα;

Απάντηση:

Ναι / Όχι

Παρακαλώ αναφέρετε λεπτομερείς πληροφορίες

-

Διευκρινίστε τους λόγους για τους οποίους, ωστόσο, μπορείτε να εκτελέσετε τη σύμβαση. Οι πληροφορίες αυτές δεν είναι απαραίτητο να παρασχεθούν εάν ο αποκλεισμός των οικονομικών φορέων στην παρούσα περίπτωση έχει καταστεί υποχρεωτικός βάσει του εφαρμοστέου εθνικού δικαίου χωρίς δυνατότητα παρέκκλισης όταν ο οικονομικός φορέας είναι, ωστόσο, σε θέση να εκτελέσει τη σύμβαση.

-

Εάν η σχετική τεκμηρίωση διατίθεται ηλεκτρονικά, αναφέρετε:

Ναι / Όχι

Διαδικτυακή Διεύθυνση

-

Επακριβή στοιχεία αναφοράς των εγγράφων

-

Αρχή ή Φορέας έκδοσης

-

**Ένοχος σοβαρού επαγγελματικού παραπτώματος**

Έχει διαπράξει ο οικονομικός φορέας σοβαρό επαγγελματικό παράπτωμα;

Απάντηση:

Ναι / Όχι

Παρακαλώ αναφέρετε λεπτομερείς πληροφορίες

-

Σε περίπτωση καταδίκης, ο οικονομικός φορέας έχει λάβει μέτρα που να αποδεικνύουν την αξιοπιστία του παρά την ύπαρξη σχετικού λόγου αποκλεισμού ("αυτοκάθαρση");

Ναι / Όχι

Περιγράψτε τα μέτρα που λήφθηκαν

-

Εάν η σχετική τεκμηρίωση διατίθεται ηλεκτρονικά, αναφέρετε:

Ναι / Όχι

Διαδικτυακή Διεύθυνση

-

Επακριβή στοιχεία αναφοράς των εγγράφων

-

Αρχή ή Φορέας έκδοσης

-

**Συμφωνίες με άλλους οικονομικούς φορείς με στόχο τη στρέβλωση του ανταγωνισμού**

Έχει συνάψει ο οικονομικός φορέας συμφωνίες με άλλους οικονομικούς φορείς με σκοπό τη στρέβλωση του ανταγωνισμού;

**Απάντηση:**

Ναι / Όχι

**Παρακαλώ αναφέρετε λεπτομερείς πληροφορίες**

-

**Σε περίπτωση καταδικής, ο οικονομικός φορέας έχει λάβει μέτρα που να αποδεικνύουν την αξιοπιστία του παρά την ύπαρξη σχετικού λόγου αποκλεισμού ("αυτοκάθαρση");**

Ναι / Όχι

**Περιγράψτε τα μέτρα που λήφθηκαν**

-

**Εάν η σχετική τεκμηρίωση διατίθεται ηλεκτρονικά, αναφέρετε:**

Ναι / Όχι

**Διαδικτυακή Διεύθυνση**

-

**Επακριβή στοιχεία αναφοράς των εγγράφων**

-

**Αρχή ή Φορέας έκδοσης**

-

**Σύγκρουση συμφερόντων λόγω της συμμετοχής του στη διαδικασία σύναψης σύμβασης**

Γνωρίζει ο οικονομικός φορέας την ύπαρξη τυχόν σύγκρουσης συμφερόντων λόγω της συμμετοχής του στη διαδικασία σύναψης σύμβασης;

**Απάντηση:**

Ναι / Όχι

**Παρακαλώ αναφέρετε λεπτομερείς πληροφορίες**

-

**Εάν η σχετική τεκμηρίωση διατίθεται ηλεκτρονικά, αναφέρετε:**

Ναι / Όχι

**Διαδικτυακή Διεύθυνση**

-

**Επακριβή στοιχεία αναφοράς των εγγράφων**

-

**Αρχή ή Φορέας έκδοσης**

-

**Παροχή συμβουλών ή εμπλοκή στην προετοιμασία της διαδικασίας σύναψης της σύμβασης**

Έχει παράσχει ο οικονομικός φορέας ή επιχείρηση συνδεδεμένη με αυτόν συμβουλές στην αναθέτουσα αρχή ή στον αναθέτοντα φορέα ή έχει με άλλο τρόπο εμπλακεί στην προετοιμασία της διαδικασίας σύναψης της σύμβασης;

Απάντηση:

Ναι / Όχι

Παρακαλώ αναφέρετε λεπτομερείς πληροφορίες

-

Εάν η σχετική τεκμηρίωση διατίθεται ηλεκτρονικά, αναφέρετε:

Ναι / Όχι

Διαδικτυακή Διεύθυνση

-

Επακριβή στοιχεία αναφοράς των εγγράφων

-

Αρχή ή Φορέας έκδοσης

-

**Πρόωρη καταγγελία, αποζημιώσεις ή άλλες παρόμοιες κυρώσεις**

Έχει υποστεί ο οικονομικός φορέας πρόωρη καταγγελία προηγούμενης δημόσιας σύμβασης, προηγούμενης σύμβασης με αναθέτοντα φορέα ή προηγούμενης σύμβασης παραχώρησης, ή επιβολή αποζημιώσεων ή άλλων παρόμοιων κυρώσεων σε σχέση με την εν λόγω προηγούμενη σύμβαση;

Απάντηση:

Ναι / Όχι

Παρακαλώ αναφέρετε λεπτομερείς πληροφορίες

-

Σε περίπτωση καταδίκης, ο οικονομικός φορέας έχει λάβει μέτρα που να αποδεικνύουν την αξιοπιστία του παρά την ύπαρξη σχετικού λόγου αποκλεισμού ("αυτοκάθαρση");

Ναι / Όχι

Περιγράψτε τα μέτρα που λήφθηκαν

-

Εάν η σχετική τεκμηρίωση διατίθεται ηλεκτρονικά, αναφέρετε:

Ναι / Όχι

Διαδικτυακή Διεύθυνση

-

Επακριβή στοιχεία αναφοράς των εγγράφων

-

Αρχή ή Φορέας έκδοσης

-

**Ψευδείς δηλώσεις, απόκρυψη πληροφοριών, ανικανότητα υποβολής δικαιολογητικών, απόκτηση εμπιστευτικών πληροφοριών**

Ο οικονομικός φορέας επιβεβαιώνει ότι: α) έχει κριθεί ένοχος σοβαρών ψευδών δηλώσεων κατά την παροχή των πληροφοριών που απαιτούνται για την εξακρίβωση της απουσίας των λόγων αποκλεισμού ή την πλήρωση των κριτηρίων επιλογής, β) έχει αποκρύψει τις πληροφορίες αυτές, γ) δεν ήταν σε θέση να υποβάλει, χωρίς καθυστέρηση, τα δικαιολογητικά που απαιτούνται από την αναθέτουσα αρχή ή τον αναθέτοντα φορέα, και δ) έχει επιχειρήσει να επηρεάσει με αθέμιτο τρόπο τη διαδικασία λήψης αποφάσεων της αναθέτουσας αρχής ή του αναθέτοντα φορέα, να αποκτήσει εμπιστευτικές πληροφορίες που ενδέχεται να του αποφέρουν αθέμιτο πλεονέκτημα στη διαδικασία σύναψης σύμβασης ή να παράσχει εξ αμελείας παραπλανητικές πληροφορίες που ενδέχεται να επηρεάσουν ουσιωδώς τις αποφάσεις που αφορούν τον αποκλεισμό, την επιλογή ή την ανάθεση;

**Απάντηση:**

Ναι / Όχι

**Εάν η σχετική τεκμηρίωση διατίθεται ηλεκτρονικά, αναφέρετε:**

Ναι / Όχι

**Διαδικτυακή Διεύθυνση**

-

**Επακριβή στοιχεία αναφοράς των εγγράφων**

-

**Αρχή ή Φορέας έκδοσης**

-

**Δ: Άλλοι λόγοι αποκλεισμού που ενδέχεται να προβλεπούνται από την εθνική νομοθεσία του κράτους μέλους της αναθέτουσας αρχής ή του αναθέτοντος φορέα**

**Αμιγώς εθνικοί λόγοι αποκλεισμού**

Ισχύουν οι αμιγώς εθνικοί λόγοι αποκλεισμού που ορίζονται στη σχετική προκήρυξη / γνωστοποίηση ή στα έγγραφα της διαδικασίας σύναψης σύμβασης;

**Απάντηση:**

Ναι / Όχι

**Περιγράψτε τα μέτρα που λήφθηκαν**

-

**Σε περίπτωση καταδικής, ο οικονομικός φορέας έχει λάβει μέτρα που να αποδεικνύουν την αξιοπιστία του παρά την ύπαρξη σχετικού λόγου αποκλεισμού ("αυτοκάθαρση");**

Ναι / Όχι

**Περιγράψτε τα μέτρα που λήφθηκαν**

-

**Εάν η σχετική τεκμηρίωση διατίθεται ηλεκτρονικά, αναφέρετε:**

Ναι / Όχι

**Διαδικτυακή Διεύθυνση**

-

**Επακριβή στοιχεία αναφοράς των εγγράφων**

-

**Αρχή ή Φορέας έκδοσης**

-

## Μέρος IV: Κριτήρια επιλογής

**α: Γενική ένδειξη για όλα τα κριτήρια επιλογής**

Όσον αφορά τα κριτήρια επιλογής (ενότητα α ή ενότητες Α έως Δ του παρόντος μέρους), ο οικονομικός φορέας δηλώνει ότι:

Πληροί όλα τα απαιτούμενα κριτήρια επιλογής

**Απάντηση:**

Ναι

**Μέρος V: Περιορισμός του αριθμού των πληρούντων τα κριτήρια επιλογής υποψηφίων**

Ο οικονομικός φορέας πρέπει να παράσχει πληροφορίες μόνον όταν η αναθέτουσα αρχή ή ο αναθέτων φορέας έχει προσδιορίσει αντικειμενικά και χωρίς διακρίσεις κριτήρια ή κανόνες που πρόκειται να εφαρμοστούν για τον περιορισμό του αριθμού των υποψηφίων που θα προσκληθούν να υποβάλουν προσφορά ή να συμμετάσχουν στον διάλογο. Οι πληροφορίες αυτές, οι οποίες μπορούν να συνοδεύονται από απαιτήσεις όσον αφορά τα πιστοποιητικά (ή το είδος τους) ή τις μορφές αποδεικτικών εγγράφων, εφόσον συντρέχει περίπτωση, που θα πρέπει να προσκομιστούν, ορίζονται στη σχετική προκήρυξη ή στα έγγραφα της προμήθειας που αναφέρονται στην προκήρυξη. Για κλειστές διαδικασίες, ανταγωνιστικές διαδικασίες με διαπραγμάτευση, διαδικασίες ανταγωνιστικού διαλόγου και συμπράξεις καινοτομίας μόνον:

**Ο οικονομικός φορέας δηλώνει ότι:**

**Περιορισμός του αριθμού των (προ)επιλεγμένων υποψηφίων**

Πληροί τα εφαρμοστέα αντικειμενικά και χωρίς διακρίσεις κριτήρια ή τους κανόνες, ώστε να περιορίζεται ο αριθμός των υποψηφίων με τον ακόλουθο τρόπο: Σε περίπτωση που απαιτούνται ορισμένα πιστοποιητικά ή άλλες μορφές αποδεικτικών εγγράφων, να αναφέρετε για κάθε ένα αν ο οικονομικός φορέας έχει τα απαιτούμενα έγγραφα:

**Απάντηση:**

Ναι / Όχι

**Περιγράψτε τα μέτρα που λήφθηκαν**

-

**Εάν η σχετική τεκμηρίωση διατίθεται ηλεκτρονικά, αναφέρετε:**

Ναι / Όχι

**Διαδικτυακή Διεύθυνση**

-

**Επακριβή στοιχεία αναφοράς των εγγράφων**

-

**Αρχή ή Φορέας έκδοσης**

-

Ο κάτωθι υπογεγραμμένος, δηλώνω επισήμως ότι τα στοιχεία που έχω αναφέρει σύμφωνα με τα μέρη II έως V ανωτέρω είναι ακριβή και ορθά και ότι έχω πλήρη επίγνωση των συνεπειών σε περίπτωση σοβαρών ψευδών δηλώσεων.

Ο κάτωθι υπογεγραμμένος, δηλώνω επισήμως ότι είμαι σε θέση, κατόπιν αιτήματος και χωρίς καθυστέρηση, να προσκομίσω τα πιστοποιητικά και τις λοιπές μορφές αποδεικτικών εγγράφων που αναφέρονται, εκτός εάν:

α) Η αναθέτουσα αρχή ή ο αναθέτων φορέας έχει τη δυνατότητα να λάβει τα σχετικά δικαιολογητικά απευθείας με πρόσβαση σε εθνική βάση δεδομένων σε οποιοδήποτε κράτος μέλος αυτή διατίθεται δωρεάν [υπό την προϋπόθεση ότι ο οικονομικός φορέας έχει παράσχει τις απαραίτητες πληροφορίες (διαδικτυακή διεύθυνση, αρχή ή φορέα έκδοσης, επακριβή στοιχεία αναφοράς των εγγράφων) που παρέχουν τη δυνατότητα στην αναθέτουσα αρχή ή στον αναθέτοντα φορέα να το πράξει] ή

β) Από τις 18 Οκτωβρίου 2018 το αργότερο (ανάλογα με την εθνική εφαρμογή του άρθρου 59 παράγραφος 5 δεύτερο εδάφιο της οδηγίας 2014/24/ΕΕ), η αναθέτουσα αρχή ή ο αναθέτων φορέας έχουν ήδη στην κατοχή τους τα σχετικά έγγραφα.

Ο κάτωθι υπογεγραμμένος δίδω επισήμως τη συγκατάθεσή μου στην αναθέτουσα αρχή ή τον αναθέτοντα φορέα, όπως καθορίζεται στο Μέρος I, ενότητα Α, προκειμένου να αποκτήσει πρόσβαση σε δικαιολογητικά των πληροφοριών που έχουν υποβληθεί στο Μέρος III και το Μέρος IV του παρόντος Ευρωπαϊκού Ενιαίου Εγγράφου Σύμβασης για τους σκοπούς της διαδικασίας σύναψης σύμβασης, όπως καθορίζεται στο Μέρος I.

Ημερομηνία, τόπος και, όπου ζητείται ή απαιτείται, υπογραφή(-ές):

Ημερομηνία

Τόπος

Υπογραφή